Mont-sous-Vaudrey

TENAX OMNIA DOMET

# Mont-sous-Vaudrey

Bulletin municipal N°52 | Janvier 2026

*En 2026,*
*que chaque jour soit une fête !*

www.mont-sous-vaudrey.fr

# SOMMAIRE


- Page 3 : **Commémorations**
- Page 4 : **Patrimoine**
- Page 5 : **Arts**
- Page 6 : **Vie culturelle**
- Page 7 : **Vie sociale**
- Page 8 : **Vie communale**
- Page 9 : **Vie scolaire**
- Page 10 : **Parc éolien**
- Page 11 : **Budget communal**
- Page 12 : **Plan Communal de Sauvegarde**
- Page 14 : **Démarches administratives**
- Page 16 : **Les abeilles mellifères**
- Page 18 : **CCVA**
- Page 19 : **Nouvelles entreprises**
- Page 23 : **Paroles aux associations**
- Page 39 : **Annuaire entreprises, artisans, commerçants**
- Page 41 : **Annuaire des associations**
- Page 43 : **Etat civil**
- Page 44 : **Numéros utiles**



**Directrice de la publication :**
Paulette Giancatarino

**Equipe de rédaction :**
Joëlle CHAMOUTON
Stéphanie FAIVRE
Bernard FRAIZIER
Gérard GOT
Brigitte HUMBLOT
Germaine OUDOT

**Réalisation :** JURA DRONE

**Crédits photos :**
- 2F Construction : p 22
- Anim'Mont : p 23
- ASSE : p 25
- Danièle Bonnot : p 24
- Born'e to be alive : p 19
- Madeleine Bourgeois : p 34
- CCVA : p 18
- CCSVA : p 26, 27, 28
- Claire de Loue : p 30
- Club de pétanque : p 31, 32
- Club du temps libre : p 30
- Commision patrimoine : p 4
- EPE : p 33
- Stéphanie Faivre : p 9
- FNACA : p 34
- Bernard Fraizier : p 19, 20, 21
- Le Quadrille du Val d'Amour : p 37
- Les Amis de l'orgue : p 24
- Paulette Giancatarino : Couverture, p 6
- Jura Drone : p 5, 10, 12, 14, 16, 17, 41, 44
- Jura Highland Pipes and Drums : p 35
- Mairie : p 2, 3, 6, 7, 8, 44
- Musica'Loue : p 36
- Paroisse Notre-Dame de Dole : p 8
- RSVA : p 38
- Sécurité civile, Bruno Lemaistre : p 13
- TSVA : p 29
- Van Liberté : p 20

**Impression : Imprimeur Simon** à Ornans
Sur papier recyclé, Issu de forêts gérées durablement PEFC. Label Imprim'Vert



**Toute reproduction sans autorisation écrite des auteurs est interdite**


# MOT DE LA MAIRE

Au nom du conseil municipal et en mon nom personnel, je vous adresse à toutes et à tous mes vœux les plus sincères et les plus chaleureux. Que cette nouvelle année vous apporte avant tout la santé, indispensable à tout le reste, mais aussi des moments de joie, de sérénité et des petits bonheurs partagés avec vos proches.

Je souhaite également avoir une pensée sincère et bienveillante pour celles et ceux qui traversent des moments difficiles : les personnes malades, celles qui sont dans la peine, le deuil ou la solitude.

Ces voeux sont aussi **l'occasion de dire merci :**

Merci tout d'abord aux **forces de l'ordre et à nos sapeurs-pompiers**, pour leur engagement constant, leur disponibilité et leur sens du devoir ; votre présence est rassurante et vos actions indispensables à la sécurité et au bien-être de tous. Merci au personnel de l'ONF pour la gestion de notre forêt.

Merci aux nombreuses **associations** qui animent notre village. Qu'elles soient, sportives, culturelles, solidaires ou festives, elles sont le cœur battant de la commune, grâce à l'investissement des bénévoles, elles créent du lien, de la convivialité et permettent à chacun de trouver sa place dans la vie locale.

Merci également à l'ensemble des **forces vives** de notre territoire : commerçants, artisans, agriculteurs, entrepreneurs, acteurs économiques, qui participent chaque jour au dynamisme et à l'attractivité de notre commune.

Je tiens à saluer le travail du **personnel communal**, pour son professionnalisme, son sens du service public et sa proximité avec les habitants. Leur engagement quotidien mérite d'être reconnu.

Mes remerciements vont aussi à mes **adjoint(e)s, à mon délégué, mes conseillères et conseillers**, pour leur implication, leur disponibilité et le travail collectif mené tout au long de l'année dans un esprit de dialogue et de respect.

Et comme L'union fait la force, un grand merci pour le soutien de la **Communauté de communes**

**Que cette nouvelle année soit placée sous le signe du partage, de la bienveillance, du respect et du bien vivre-ensemble.**

**BONNE ANNEE 2026**

*Paulette Giancatarino*

## Bienvenue à Cathy Pigeot

Suite au souhait de Carole Plathey de quitter la fonction publique fin novembre 2025, le poste d'accueil en mairie a été repris par un nouveau personnel depuis la mi-novembre.

Il s'agit de **Cathy Pigeot**, ancienne militaire de carrière de l'Armée de l'air pendant plus de 19 ans. En charge de l'accueil, du secrétariat et de l'état-civil, elle est présente 2 jours et demi par semaine en mairie et assume également les fonctions de secrétaire de mairie à La Loye.

## 8 mai 2025

## Hommage au Colonel Joseph Petitjean

Lors de la cérémonie commémorative de la victoire de 1945, nous avons assisté à la remise de la cravate de commandeur de l'ordre national du Mérite au Colonel M. Joseph Petitjean par le général de corps d'armée Jean-Louis Vincent.

Joseph a déjà été honoré par la Nation, Chevalier de la légion d'honneur en 1973, il a reçu, il y a sept ans, la croix d'officier.

Officier de l'ordre national du mérite depuis 1980, ce 8 mai, le colonel Vincent a souhaité honorer son engagement civique dans la commune et le Val d'Amour. Il exerça de 1995 à 2001 sa fonction de premier adjoint au maire, de vice-président de la Communauté de Communes du Val d'Amour en charge du logement et du développement économique. Il fut aussi trésorier d'Agate Paysage de 2001 à 2008. Trésorier aussi de l'équipe paroissiale pendant douze ans, il n'a cessé pendant sa retraite d'être au service de la France, et au service de ses concitoyens. **Joseph nous te devons tant.**

## Hommage à Jules Grévy 14 juillet 2025

Cette année, la cérémonie a pu se dérouler en présence de Monsieur le sous-préfèt, de Sylvie Vermeillet sénatrice, de Jérome Fassenet Président du Conseil Départementale et de Sandra Hählen conseillère départementale.

Les pompiers, les gendarmes, le conseil municipal et les jeunes conseillers étaient présents.

Les descendants de la famille Grévy, M. Laurent De Bondy et sa compagne Gabrielle, Philippe, leur fils et sa fille sont devenus fidèles à la cérémonie.

Joël Girard, cornemuseur, nous a fait une aubade.

Le conseil municipal des jeunes a participé à la cérémonie en énumérant les lois votées au temps de Jules Grévy.

Après les discours d'usage qui rappellent le rôle important de Jules Grévy et la 3ème république, les autorités présentes sont descendues dans le caveau pour mettre les gerbes au pied de la tombe.

Le quadrille du Val d'Amour toujours présent, a dansé le quadrille dans la cour de l'école sous les yeux ébahis du sous-préfet.

Un livret sur Jules Grévy destiné aux jeunes a été donné au président du Conseil départemental par M. Pierre Ganet, Président de Vie et Patrimoine de Pleure.

Le Souvenir Français National est à l'origine de cette cérémonie. Elle permet d'honorer tous les présidents de la République. Dans notre village le Président est dignement honoré.

## Commission Patrimoine 2025

L'année 2025 a été riche en rendez-vous, riche en émotion.

En Janvier, M. Alain Leduc de Salins, antiquaire en retraite ayant visité la salle du patrimoine en 2024, nous a apporté une lettre de cachet de 1781 écrite par les Seigneurs Domet de Mont. Ce document a trouvé sa place dans les vitrines de la salle du patrimoine.

En avril, la famille Mercet a fait don à la commune d'un fusain de Pointelin. C'est une délicate attention qui a été appréciée. Merci à eux.

A l'étang Rouge en avril, Adrien Meneau a taillé à la tronçonneuse l'histoire de l'Etang dans le tronc d'un arbre (voir p:5). Nous avons rédigé la plaque qui explique l'histoire du lieu.

Le jour de l'Ascension, vous avez peut-être entendu sonner les cloches à toutes volées pendant 10 mn. Nous avions la visite du plus grand spécialiste de cloches d'Europe, un suisse M. Mathias Walter, Architecte historien Campanologue accompagné de M. Claude Michaël, producteur de Radio Fribourg. Il faisait un périple en Franche Comté afin d'admirer et d'enregistrer des cloches de grandes qualités. Le matin, ils étaient à Dole à la Collégiale, l'après-midi à l'église de Mont-sous-Vaudrey. Après, ils étaient au Mont-Roland et ensuite à Besançon. Notre église est donc répertoriée pour la qualité de ses cloches. Il faut le croire car deux datent de l'ancienne église et la dernière a été fondue en 1832 pour notre nouvelle église inaugurée en 1838.

La Communauté de communes a décidé de mettre à disposition sur les téléphones portables l'explor-games « Un destin hors des rails ». Ainsi tout au long de l'année, vous avez pu voir déambuler dans les rues du village des visiteurs et aussi des locaux.

L'office de tourisme du Val d'Amour nouvellement créé a communiqué largement sur le patrimoine du Val d' amour et nous avons eu bien du monde cet été pour les visites de la commune les jeudis après-midi, en moyenne dix personnes par jeudi. Les touristes et les jurassiens ont découvert l'histoire du village.

Nous avons eu le plaisir d'accueillir en août Philippe Domet de Mont. Il habite Grenoble et est en recherche de ses origines. Lui et sa femme étaient ravis de participer à la visite du village et de la salle du patrimoine. Il a pu voir la lettre de cachet de ses aïeux. Ils n'en sont qu'au début de leurs recherches.  Ils reviendront...

Le 11 août 2025, une trentaine de membres de l'association Doloise des Conjoints survivants ont visité le village le matin. A midi, ils ont pique-niqué à l'Etang Rouge et l'après-midi s'est prolongé avec des chants et des petites anecdotes sur le village et l'Etang Rouge.

Les journées du patrimoine ont attiré plus de 30 personnes de tout le département. Toutes ces actions font connaître notre village.

Le nouveau préfet lors d'une réunion en mairie a tenu à déposer une gerbe au caveau de Jules Grévy et il a été très intéressé par le tableau du 14 juillet 1880 et la Salle du Patrimoine.

En décembre, Carine Joly, Conservatrice à l'Institut Courbet d'Ornans est venue découvrir le tableau de Chérubino Pata, peint en 1879 l'année où Grévy est devenu président. Elle l'a analysé avec intérêt et nous a abreuvé de questions sur Jules Grévy et son frère Paul, Gouverneur d'Algérie. Le tableau du 14 juillet, la salle du patrimoine et le tableau du Château Grévy en 1880 ont retenu son attention. En 2027, on fêtera le bi-centenaire de Chérubino Pata, élève de Courbet et soutien indéfectible de son maître lors de son exil.

Nous avons récupéré avec l'aide des employés municipaux les tuiles de la famille Curie qui sont les dernières tuiles fabriquées à Mont-sous-Vaudrey. Sauvegardées nous en ferons bon usage.

En 2026, nous allons rafraichir la salle du patrimoine qui, par ses nouveaux apports, a besoin constamment de se renouveler.

## La sculpture d'Adrien

Trônant sur le parking de l'Etang Rouge depuis avril 2025, cette oeuvre a été réalisée par Adrien Meneau, sculpteur sur bois, à l'aide de trois tronçonneuses de tailles différentes.

La commune souhaitait évoquer l'histoire de l'Etang de la Fontaine Rouge; Monsieur Meneau a présenté à la municipalité un projet liant à la fois le passé et le présent du lieu.

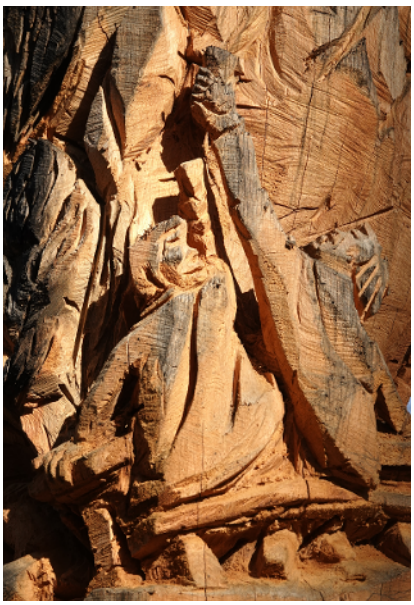

## Les Guinguettes de l'Été : un rendez-vous convivial au cœur du village

Cet été, la Mairie de Mont-sous-Vaudrey a donné de nouveaux rendez-vous aux habitants pour profiter de moments chaleureux et musicaux avec les Guinguettes de l'Été.

Six soirées, entièrement organisées et financées par la commune, se sont tenues chaque dimanche soir du 20 juillet au 24 août 2025, de 20h à minuit, dans la cour de l'école, spécialement décorée et illuminée dans un esprit champêtre.

Ces rendez-vous dominicaux sont l'occasion de se retrouver en famille, entre amis ou voisins, dans une ambiance détendue et festive, au cœur du village.

Chaque soirée débute par une démonstration de danse en ligne, puis laisse place aux amateurs de musette, de disco… etc

Afin de faire vivre ces guinguettes, la municipalité fait appel aux adhérents des associations locales, qui assurent la petite restauration et la tenue de la buvette.

Cette participation active permet non seulement de renforcer la dynamique associative, mais également de partager les bénéfices générés entre les six associations sélectionnées.

Ont été retenus cette année : l'ACCA, la Retraite Sportive du Val d'Amour, Le Quadrille du Val d'Amour, La Pétanque de Mont-sous-Vaudrey, le CCSVA et l' EPE.

Malgré l'annulation de deux soirées en raison du mauvais temps, et grâce à une participation record, le bénéfice a été partagé équitablement entre les 6 associations engagées.

## Le 1er Salon du livre à Mont-sous-Vaudrey

Le 28 septembre à la salle des fêtes s'est déroulé le 1er salon du livre et du Patrimoine naturel et culturel jurassien.

Organisé par M. Pierre Ganet, Président de l'association Vie et Patrimoine de Pleure, il a remporté un joli succès.

Plus de 50 auteurs et éditeurs ont présenté leurs ouvrages. Le parrain de cette manifestation était Michel Vernus, écrivain et historien bien connu des Francs-Comtois.

Il est prévu de renouveler l'expérience.

Longue vie au Salon !

## Collecte nationale des Banques Alimentaires

À l'occasion de la Collecte nationale des Banques Alimentaires, les 28 et 29 novembre derniers, la mairie a organisé une action de solidarité au sein du hall du Super U.

Une dizaine de bénévoles se sont relayés tout au long du week-end pour accueillir les habitants et recueillir leurs dons.

Grâce à la générosité des clients, **48 caisses de denrées alimentaires et de produits d'hygiène** ont pu être récoltées.

Si l'on constate une légère baisse par rapport aux années précédentes, la mobilisation reste forte et témoigne de l'esprit de solidarité qui anime notre commune.

La municipalité adresse un **chaleureux remerciement à tous les donateurs**

ainsi qu'aux bénévoles qui ont donné de leur temps pour faire de cette collecte un véritable élan de partage.

## "Opération brioches"

Semaine 6 au 12 octobre 2025

Comme chaque année, la commune participe à «l'opération brioches» au profit de L 'APEI du Jura.

Nous avons reçu en mairie, pour les 14 communes participantes, 1337 brioches dont 280 pour Mont-sous-Vaudrey.

La vente totale sur notre secteur a été de 8380€.

Le bénéfice de l'opération participe à l'amélioration du quotidien des résidents des APEI d'Arbois et Cramant,

et aidera au financement de la construction d'un nouvel ESAT qui devrait débuter en janvier 2026.

12 bénévoles du village ont participé à cette vente.

**Un grand merci à toutes et merci aux nombreux habitants pour leur accueil et leur générosité.**

## Téléthon le 05 et 06 Décembre

La commune s'est une nouvelle fois mobilisée à l'occasion du Téléthon pour un programme riche et convivial qui a rassemblé petits et grands tout au long du week-end. Les animations ont débuté avec un concours de pétanque organisé par le club, dans la continuité, le traditionnel tournoi de Volley se déroulant au collège, le vendredi soir, a rencontré un vif succès en réunissant 20 équipes dans une ambiance sportive et chaleureuse.

Participants et visiteurs ont pu profiter de la buvette et de la petite restauration tenues par les bénévoles de la RSVA secondés par l'association Anim 'mont.

Le samedi, d'autres animations ont rythmé cette journée solidaire, danse en ligne, rando familiale, vente de soupe, couscous, tartelettes et de vin chaud, bien appréciés compte-tenu de la saison. Un concert organisé par «les amis de l'orgue» a clôturé ce week-end.

Grâce à l'engagement des bénévoles des associations, des participants et la générosité du public, cette édition de Téléthon a permis de récolter 4300€ au profit de l'AFM.

La municipalité adresse ses remerciements les plus sincères à toutes celles et ceux qui ont contribué à la réussite de cet événement solidaire .

## Remise de la médaille d'honneur communale

Samedi 18 octobre 2025, à la salle des Coralies de Mont-sous-Vaudrey s'est tenue une cérémonie mettant à l'honneur Monsieur **Bernard FRAIZIER**

La commune de Mont-sous-Vaudrey a rendu un vibrant hommage à BÉNOU pour plus de 35 années d'engagement passées au service de la collectivité, en tant que conseiller municipal puis maire. Son action, marquée par la fidélité, la rigueur et l'attachement profond à la commune et à ses habitants, a durablement façonné le village.

Ce témoignage exprime la reconnaissance du conseil municipal, des anciens élus, des collaborateurs, des amis et de sa famille pour son investissement constant, souvent au détriment de sa vie personnelle. Une pensée particulière est adressée à son épouse Mijo, qui l'a soutenu tout au long de son engagement, ainsi qu'à ses fils.

Pour saluer ce parcours exemplaire et sa poursuite de l'engagement en tant qu'adjoint, la commune lui remet la médaille d'honneur communale et le diplôme de Maire honoraire, en signe de gratitude et de respect.

## Bienvenue aux nouveaux prêtres

Depuis janvier 2026, la paroisse du Val d'Amour a fusionné avec les voisines pour former la nouvelle « Paroisse de la Sainte-Famille », administrée par don Christophe Granville, curé de Dole (photo à droite), assisté entre autres de don Xavier Camus, qui a en charge nos villages du Val d'Amour, et le sanctuaire de Mont-Roland.

Nous souhaitons bienvenue à ces jeunes prêtres, animés d'un grand esprit d'ouverture et de dynamisme dans nos zones rurales !

## Visite de l'Assemblée nationale par le Conseil Municipal des jeunes

Le 26 mars, le conseil municipal des jeunes de Mont-sous-Vaudrey s'est rendu à Paris pour visiter l'Assemblée nationale.

La municipalité souhaite en effet clore chaque mandat des jeunes par une visite de nos institutions nationales. Il y a 2 ans, nous avions ainsi visité le Sénat.

Cette année, c'est Justine Gruet, députée de la 3ème circonscription du Jura qui nous a accueillis à l'Assemblée.

Les jeunes ainsi que les accompagnateurs (Mme la Maire, Paulette Giancatarino ainsi que 3 de ses adjoints) ont été ravis et très intéressés de découvrir l'hémicycle, les salons ainsi que les jardins de l'Assemblée nationale.

Un cours d'éducation civique grandeur nature !

# VIE SCOLAIRE : Ecole maternelle et primaire

L'école compte 132 élèves répartis sur 6 classes.

**Répartition – Personnel :**

- PS-MS : Mme Curie
- MS-GS : Mme Moussu
- CP-CE1 : Mme Javel
- CE1-CE2 : Mme Petitguyot et Mme Narabutin
- CE2-CM2 : Mme Michelin
- CM1-CM2 : Mme Débot
- ATSEM : Mme Giboudeaux et Mme Agostini
- AESH : Mme Card, Mme Mouton
- Agent d'entretien : Mme Paillard

Nous noterons cette année, l'arrivée de 4 nouvelles enseignantes : Mme Moussu, Mme Narabutin qui assure la décharge de direction, Mme Michelin ainsi que Mme Débot.

Comme chaque année, de nombreux projets ont déjà été menés sur la 1ère période (Spectacle de Noël, sortie culturelle à La Commanderie, oppidum de Champagnole, spectacle à la Fabrique à Dole, intervention lecture…) et d'autres à partir de janvier 2026, avec notamment le cycle natation à la piscine de Dole pour les élèves de CP et CE2, le carnaval en mars ainsi que des cycles EPS (Handball, football, rugby, pétanque).

# VIE SCOLAIRE : Brevet des collèges

**Nous félicitons les élèves du collège Jules Grévy pour leurs excellents résultats sur ce millésime du Brevet 2025 !**

- AUBRY Jade — Mention Très bien avec les félicitations du jury
- BILLOT Robin — Mention Bien
- BOILLOT Gabin — Mention Bien
- CHEVANNE Margaux — Mention Très bien avec les félicitations du jury
- CLERC MAIRET Ilan
- DELAMARRE Lison — Mention Bien
- DOUSSOT Célénia — Mention Assez bien
- DUMONT Tatiana
- DUROSIER Melissa — Mention Assez bien
- FOUILLAND Louisa — Mention Bien
- FRESSANCOURT Salomé — Mention Très bien avec les félicitations du jury
- KOEHREN Tibaut — Mention bien
- LAGACHE MARILLIER Emma Mention Très bien

**Nous leur souhaitons une excellente poursuite d'études !**

# PARC EOLIEN DES ARBUS

**L'année 2025** marque de grandes avancées pour le projet éolien des Arbus. Développé depuis plusieurs années par EOLFI en partenariat avec notre commune, il contribuera significativement à la transition et à l'indépendance énergétique de notre territoire.

Au mois de février dernier, le dossier complété à deux reprises par le porteur de projet EOLFI a été considéré complet par les services de l'Etat.

Une lettre d'information détaillée a été distribuée dans les boites aux lettres de chacun de vous en mai afin de vous informer au mieux de ce projet important pour notre commune et la Communauté de Communes.

Elle vous indiquait également le lancement prochain de l'Enquête Publique par la Préfecture du Jura.

Celle-ci eu lieu du 2 juin au 1er juillet 2025. Tous les habitants de la commune et des communes voisines ont pu donner leur avis sur le projet éolien des Arbus lors de cette enquête officielle.

Nous pouvons aujourd'hui vous dire que la Commission d'Enquête a rendu un avis favorable sans réserve, reconnaissant notamment la robustesse de la concertation effectuée tout au long du développement du projet, mais aussi la qualité du dossier, notamment au niveau technique.

Le préfet du Jura devrait rendre très prochainement sa décision quant à l'autorisation du projet.

Parallèlement, les conditions du partenariat avec le porteur de projet ont été redéfinies dans le but de maximiser les retombées locales du projet pour notre commune et dans l'intérêt de ses habitants.

Depuis plus de deux ans maintenant, nous sommes accompagnés dans notre démarche par le dispositif Les Générateurs, qui est porté en région par l'ADEME et les 8 syndicats d'énergie de BFC, dont le SIDEC du Jura.

Ce dispositif nous apporte les connaissances et compétences nécessaires pour gérer un projet de cette envergure.

Cet accompagnement, gratuit pour notre commune, est la suite logique de la démarche du porteur de projet, qui se veut transparente et constructive. Un accord entre notre commune et EOLFI devrait être signé au début de l'année 2026.

La commune est mobilisée pour ce projet important pour notre territoire et souhaite maintenir un dialogue ouvert et constructif avec tous les habitants.

**https://parc-eolien-des-arbus.fr**

# Budget :

**Compte administratif et compte de gestion - Budget général 2024 et CCAS 2024 :**

| | Général 2024 | | | CCAS 2024 | |
|---|---|---|---|---|---|
| | **Fonctionnement** | **Investissement** | **Total** | **Fonctionnement** | **Total** |
| **Dépenses** | 1 127 983.68 € | 2 426 517.59 € | 3 554 501,27 € | 7 958.99 € | 7 958.99 € |
| **Recettes** | 2 315 681,30 € | 1 786 864.95 € | 4 102 546,25 € | 14 951.08 € | 14 951.08 € |
| **Total** | **1 187 697,62 €** | **- 639 652.64 €** | **548 044,98 €** | **6 992.09 €** | **6 992.09 €** |

**Budget primitif 2025 :**

| | Fonctionnement | Investissement | Total |
|---|---|---|---|
| **Dépenses** | 2 122 544,98 € | 2 181 099,62 € | 4 303 644,60 € |
| **Recettes** | 2 122 544,98 € | 2 181 099,62 € | 4 303 644,60 € |

Pour rappel, à compter du 1er janvier 2025, le CCAS intègre le budget général suite à discussion avec le trésor public et validation par le conseil municipal.

# Point sur l'endettement :

| | Capital restant dû au 31/12/2024 | Capital restant dû au 31/12/2025 | Capital restant à devoir au 31/12/2026 (sans nouvel emprunt) |
|---|---|---|---|
| **Total** | 2 030 182.75 € | 2 882 769.96 € | 3 261 745,63 |

| | Annuités versées en 2025 | Annuités versées en 2026 | Annuités à verser en 2027 (sans nouvel emprunt) |
|---|---|---|---|
| **Total** | 200 906.13 € | 268 753.27 € | 269 310.72 € |
| ***Dont capital*** | *147 412.79 €* | *183 893.75 €* | *188 955.83 €* |
| ***Dont intérêt*** | *52 493.34 €* | *84 859.52 €* | *80 354.89 €* |

Dans le cadre des travaux du stade, la commune a contracté un nouveau prêt d'un montant de 280 000 €.

# Taxes 2025 :

Pour 2025, les taux de taxes foncières n'ont pas varié :

| Taxes | Taux imposition communaux |
|---|---|
| **Foncier bâti** | 42.92 % |
| **Foncier non bâti** | 33.82 % |
| **Habitation** | 8.49 % |

# Taxe d'aménagement :

Pour rappel, la taxe d'aménagement est de 2,5 % en faveur de la commune et de 1.5% pour le conseil départemental. Une exonération de 50 % de la partie communale est en vigueur sur les abris de jardins.

# Subventions 2025 :

A l'occasion de divers conseils municipaux en cours d'année, la somme de 40 700 € a été répartie au bénéfice de 22 associations.
Le conseil a notamment validé une subvention exceptionnelle de 300 € à la Protection Civile en soutien à Mayotte.

# Investissement : Projets et financement

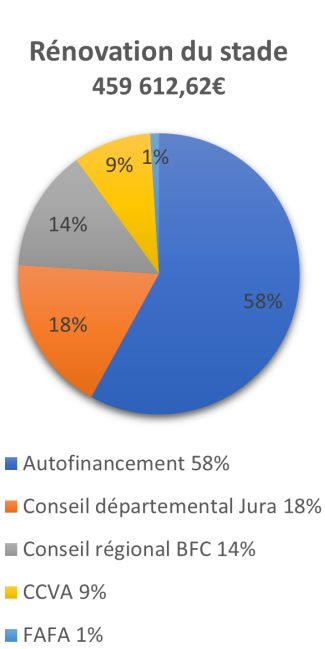


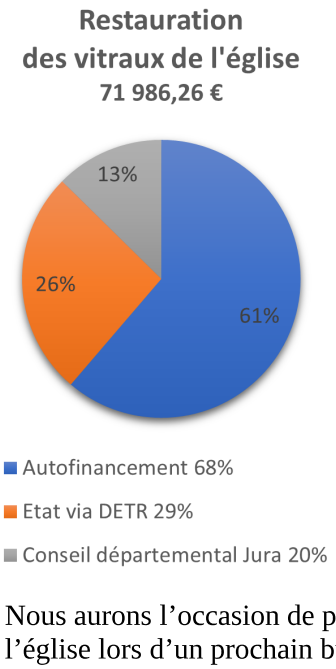


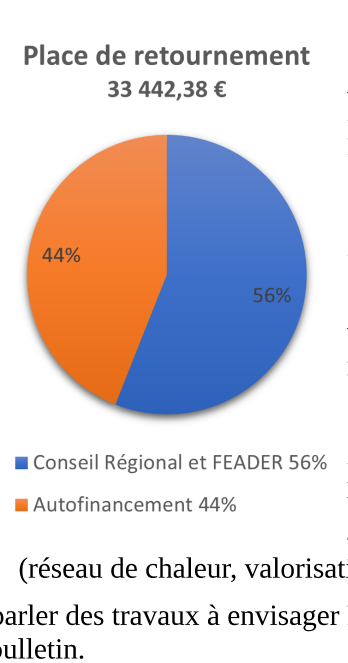


Outre ces travaux pour lesquels nous avons eu des financements de l'Etat via la DETR, du conseil Régional Bourgogne-Franche-Comté (et FEADER), du conseil Départemental ou de la CCVA via les fonds de concours et des fonds FAFA de la Fédération Française de Football, la commune a également investi dans la voirie (sentier pédestre route de Dole, route de Poligny et rue Tisserand – 2 allées du cimetière et l'aménagement du bout de la rue Vieille d'Arbois) pour 207 000 € TTC, dans les terrasses des Jardins de Coralie pour 45 000 € et près de 40 000 € d'études (réseau de chaleur, valorisation du patrimoine entre autres).

Nous aurons l'occasion de parler des travaux à envisager Place Louis Maire et aux abords de l'église lors d'un prochain bulletin.

TENAX OMNIA DOMET

Traduction :
***"Celui qui est tenace vient à bout de tout"***

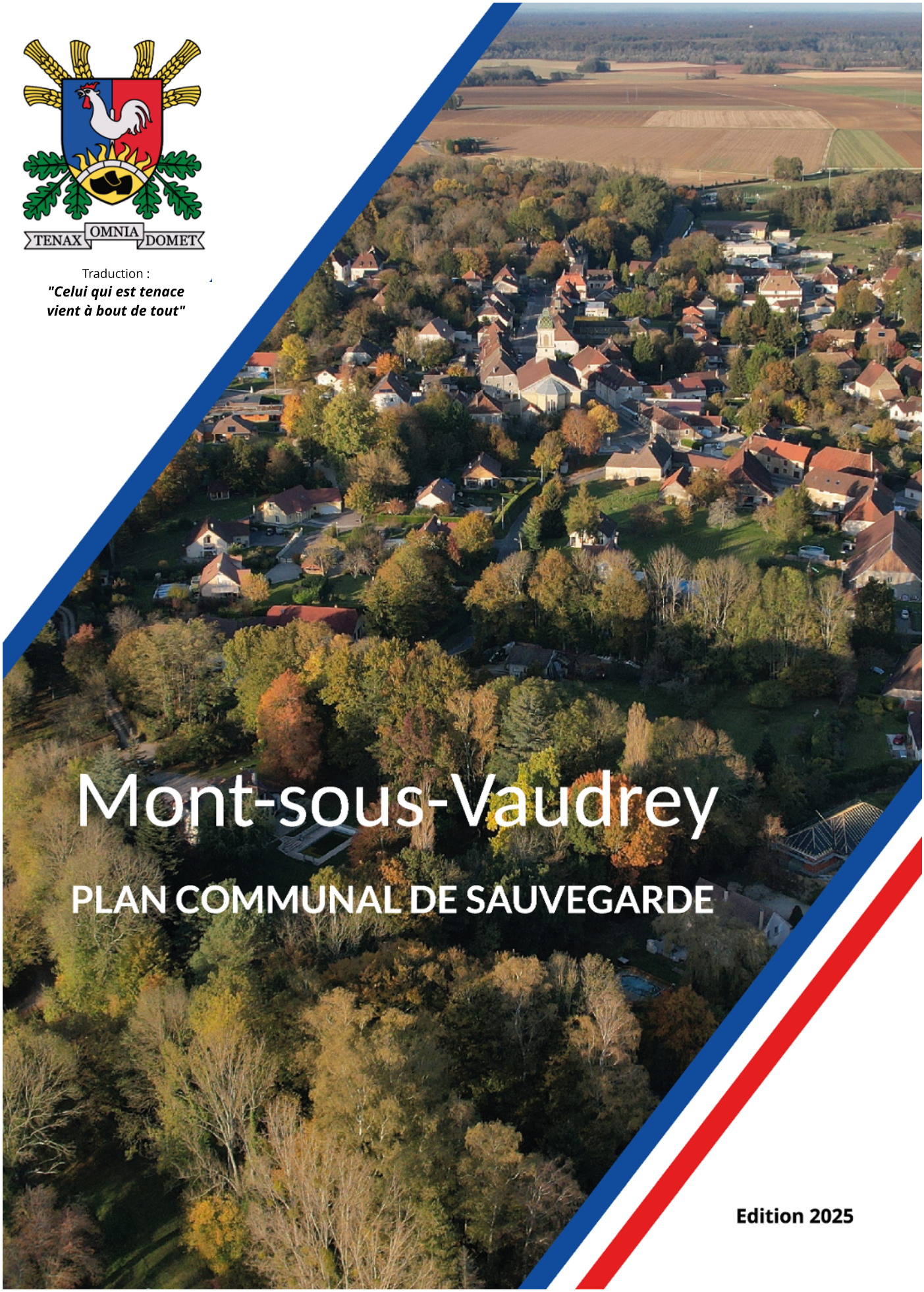

# Mont-sous-Vaudrey

## PLAN COMMUNAL DE SAUVEGARDE

**Edition 2025**

## Nouveau Plan Communal de Sauvegarde

La commune s'est dotée d'un nouveau Plan Communal de Sauvegarde, celui datant de 2013 n'étant plus à jour.

Ce plan est un outil de gestion qui permet de préparer la réponse à tout type d'événements pouvant tous nous impacter quelle qu'en soit la nature : inondation, retrait des argiles, phénomène météo, accident de transport de matières dangereuses, accident nucléaire, séisme, pandémie...

Il sert à déterminer les mesures immédiates de sauvegarde et de protection des personnes et des biens comprenant entre autres, la liste des risques potentiels et les éventuelles actions à réaliser, la liste des personnes mobilisables (élus, agents municipaux, bénévoles, entreprises partenaires...) et la liste du matériel de la commune pour mener à bien les actions avec pour seuls objectifs :

**Alerter, Informer, Protèger et Soutenir la population**

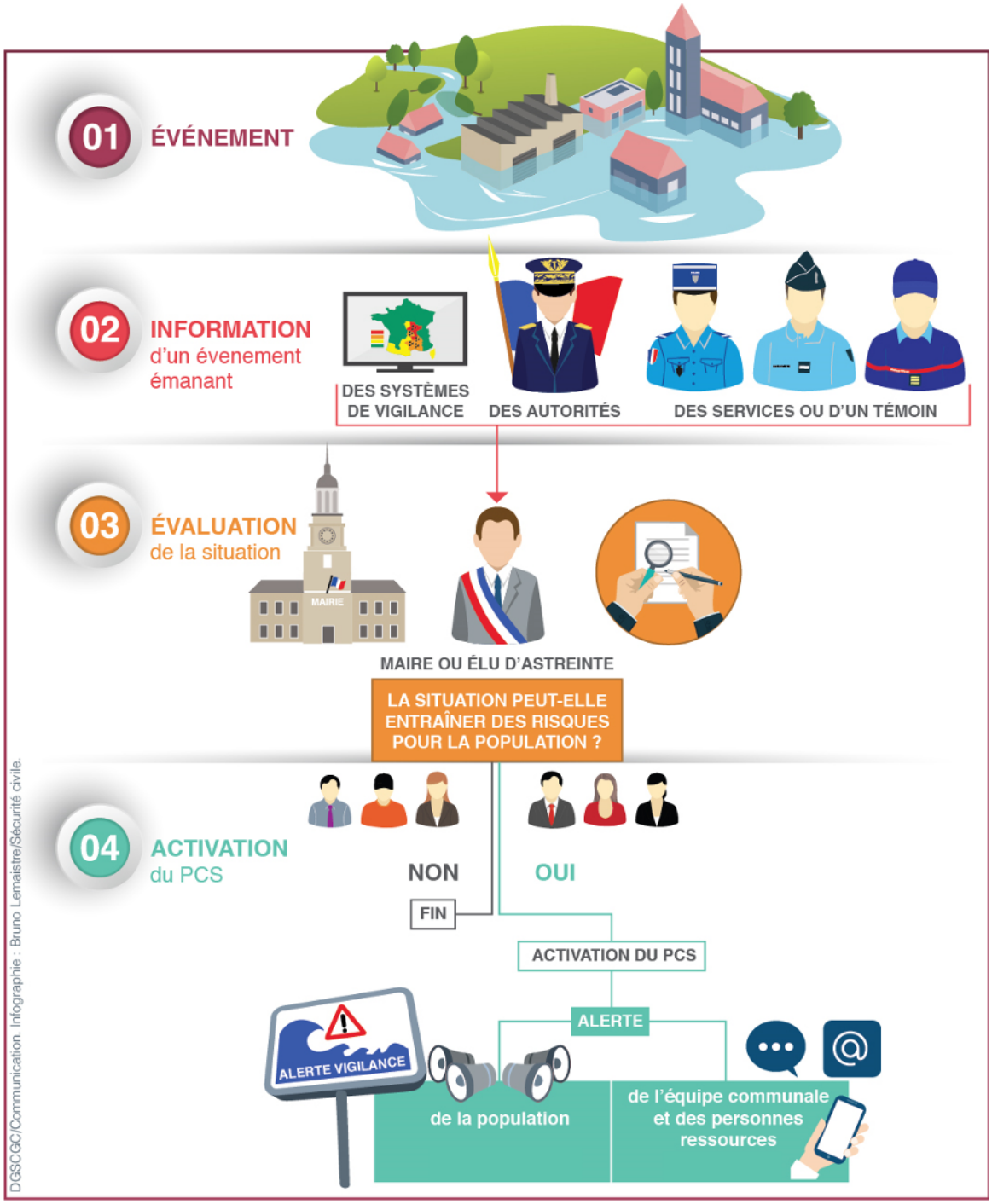

# DEMARCHES ADMINISTRATIVES

- **Vos démarches d'urbanisme :**

Toute construction ou tous travaux, modifiant l'aspect extérieur d'une construction, doit obligatoirement faire l'objet d'une demande d'autorisation préalable en mairie.

**Je construis :** une maison individuelle, une extension de maison individuelle, un garage, un carport, un abri de jardin, une pergola, une serre, une piscine…

**Je fais des travaux dans un bâtiment existant ou sur un terrain :** l'installation de nouvelles menuiseries, l'aménagement d'une véranda, la pose de panneaux photovoltaïques, la réfection de façade ou de toiture, l'aménagement de combles ou d'un garage, l'isolation par l'extérieur, la réfection d'une vitrine, le changement de destination, la mise en place d'une clôture, une démolition.

**J'aménage un lotissement, un terrain :** division parcellaire, création d'un lotissement

Que ce soit une demande de permis de construire, d'aménager, de démolir, une demande de déclaration préalable ou de certificat d'urbanisme, votre démarche est possible en ligne depuis le 1er janvier 2022 via le lien suivant :
https://urbanisme.ccvaldamour.com/NetADS/sve/CCVALA39/

- **Enseigne :**

Commerçants, vous souhaitez poser une enseigne, changer une enseigne existante ou la remplacer, vous devez déposer une demande en mairie à partir du formulaire CERFA 14 798*01.

- **Etablissement recevant du public (ERP)**

Vous souhaitez construire, aménager ou modifier un établissement recevant du public, vous devez déposer une demande préalable en mairie.

**Pour ces différentes démarches,**
**la commune reste à votre écoute.**

## Besoin d'une aide administrative ?

Mr QUATREPOINT apportera bénévolement et sur RDV une aide administrative aux habitants pour les demandes de :

Certificat d'immatriculation, aide au montage de dossier d'aide à la personne, relations avec les administrations, aide pour compléter des formulaires divers, demandes de bourses scolaires, rédaction de courriers...

**RDV - Tel : 06.83.58.45.39**

- **Vos démarches pour le cimetière :**

La gestion du cimetière est régi par un règlement (présenté en conseil municipal le 07 septembre 2023 pour une application en cours depuis le 1er janvier 2024) indique notamment que la sépulture au cimetière communal est due :

1) aux personnes décédées sur le territoire des communes de Mont-sous-Vaudrey et de Bans quel que soit leur domicile ;

2) aux personnes domiciliées à Mont-sous-Vaudrey ou à Bans, quel que soit le lieu où elles sont décédées ;

3) aux personnes non domiciliées à Mont-sous-Vaudrey ou à Bans mais possédant une sépulture de famille ou y ayant droit et ce quel que soit le lieu de leur décès ;

4) aux Français établis hors de France n'ayant pas une sépulture de famille sur le cimetière et qui sont inscrits sur les listes électorales de celles-ci.

A Mont-sous-Vaudrey, il y a plusieurs possibilités qui sont offertes : concessions pleine terre, concessions pour caveau, cases au columbarium, cavurnes ou jardin du souvenir.

Les tarifs applicables sont les suivants :

- Concessions (uniquement pour des inhumations pleine-terre) : 250 € (30 ans)
- Concessions (pour inhumation en pleine-terre ou en caveau) : 350 € (50 ans)
- Cavurnes : 450 € (30 ans)
- Cases au colombarium : 450 € (15 ans)
- Dispersion au jardin du souvenir : gratuit

Actuellement, la commune possède un caveau qu'elle met en vente au tarif de 1 000 € en plus du prix d'achat d'une concession cinquantenaire.Pour tout renseignement, n'hésitez pas à vous rapprocher du secrétariat de mairie.

## Ouverture de meublés touristiques

La déclaration d'un meublé de tourisme, classé ou non, **est obligatoire**, sauf si le logement proposé à la location fait partie de la résidence principale du loueur. La résidence principale s'entend du logement occupé au minimum 8 mois par an sauf obligation professionnelle, raison de santé ou cas de force majeure.

Le loueur doit effectuer sa déclaration à la mairie de la commune où est situé son meublé, au moyen du formulaire **CERFA N° 14004*04.** La déclaration doit être envoyée par tout moyen permettant de recevoir un accusé-réception OU déposée en mairie.

**Tout changement concernant les informations fournies (sur le loueur, le meublé, les périodes de location ou encore le classement) doit faire l'objet d'une nouvelle déclaration en mairie.**

**Sanction encourue :** si aucune déclaration n'a été effectuée, le loueur s'expose à une contravention pouvant aller jusqu'à 450 euros.

France services
Liberté
Égalité
Fraternité

En mairie de Mont-sous-Vaudrey, pour instruire vos demandes de cartes d'identité et/ou passeports, la prise de rendez-vous est rapide et les créneaux nombreux :

**du lundi au samedi de 10h00 à 12h00 et les mardis et mercredis de 14h00 à 16h00**

La prise de rendez-vous se fait en ligne sur :

www.mont-sous-vaudrey.fr

Pour un renouvellement, une perte de titre, un changement d'état civil, d'adresse…
Chers usagers, avant de nous rencontrer, n'oubliez pas ces quelques règles :

## PASSEPORT / CARTE NATIONALE D'IDENTITÉ
*Pièces à fournir*

**Sur rendez-vous uniquement sur www.mont-sous-vaudrey.fr**

| | PREMIÈRE DEMANDE | | RENOUVELLEMENT | | EN CAS DE PERTE / VOL | |
|---|---|---|---|---|---|---|
| | MAJEUR | MINEUR | MAJEUR | MINEUR | MAJEUR | MINEUR |
| PRÉ-DEMANDE SUR LE SITE ANTS.GOUV.FR | X | X | X | X | X | X |
| 1 PHOTO D'IDENTITÉ < 6 MOIS (NE PAS DÉCOUPER) | X | X | X | X | X | X |
| TIMBRE FISCAL CNI | Gratuit | | Gratuit si présentation de l'ancienne CNI | | 25 € + déclaration vol ou perte | |
| TIMBRE FISCAL PASSEPORT | 86 € | 17 € < 15 ans<br>42 € de 15 à 17 ans | 86 € | 17 € < 15 ans<br>42 € de 15 à 17 ans | 86 € | 17 € < 15 ans<br>42 € de 15 à 17 ans |
| ACTE DE NAISSANCE (sauf pour les communes COMEDEC) | X | X | Oui sauf si présentation d'un passeport périmé de moins de 5 ans | | X | X |
| 1 JUSTIFICATIF DE DOMICILE DE MOINS D'1 AN | X (1) | + CNI du parent accompagnateur | X (1) | + CNI du parent accompagnateur | X (1) | + CNI du parent accompagnateur |

(1) si hébergé par un tiers : Justificatif de domicile de moins d'1 an + attestation + copie de la pièce d'identité de l'hébergeur

### PIÈCES SUPPLÉMENTAIRES SI :

- **Nationalité** : certificat de nationalité ORIGINAL (Tribunal d'Instance de la ville de résidence)
- **Nom d'usage pour majeur** : jugement de divorce ORIGINAL (ou attestation de l'ex conjoint + pièce d'identité)
- **Nom d'usage pour mineur** : attestation conjointe des parents + pièce d'identité
- **Autorité parentale et résidence** : jugement de divorce / de séparation ORIGINAL (ou attestation conjointe des parents + pièce d'identité)
- **Garde alternée** : jugement ORIGINAL (ou attestation conjointe des parents) + copie de leurs pièces d'identité + justificatif de leurs domicile de moins d'1 an

### VOTRE PHOTO DOIT ÊTRE...

En couleur, non scannée, de face, de format 3,5 x 4,5 cm, sur fond uni gris ou bleu clair. Vous ne devez pas sourire, vos oreilles doivent être dégagées, votre tête doit être nue (sans foulard, ni barrette, ni lunettes), et elle doit représenter environ 80% de la photo. **Ne pas découper la photo,** un espace de 10 mm est requis entre le sommet de la tête et le haut de la photo.

### JUSTIFICATIF DE DOMICILE

Facture (électricité, gaz, opérateur téléphonique, eau, Internet) / Avis d'imposition ou de non-imposition / Bail ou quittance de loyer édité par une agence immobilière ou attestation d'assurance habitation

Si vous avez des difficultés pour établir votre pré-demande en ligne,
la **maison France service** à OUNANS vous aidera dans vos formalités.
Si vous avez un doute sur les pièces à fournir : cni@mont-sous-vaudrey.fr

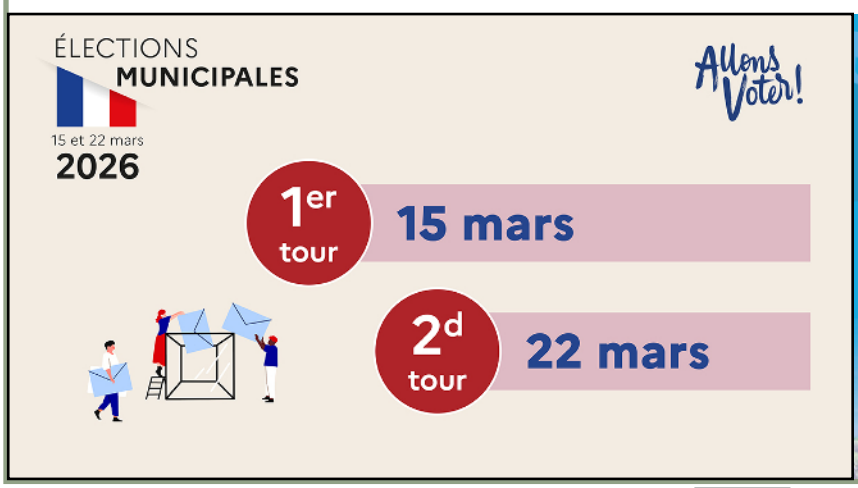

Télécharger gratuitement l'application afin de ne rien manquer des évènements et actualités sur notre village

# BIODIVERSITE : LES ABEILLES MELLIFÈRES

**Les abeilles jouent un rôle essentiel dans la pollinisation, mais elles sont menacées de disparition**

Quelques gestes simples peuvent les aider :

- Semer des **plantes mellifères**
- Limiter l'usage des **pesticides et herbicides**
- Retarder la tonte pour conserver les premières fleurs de printemps (pissenlit...)
- Installer un **abreuvoir** avec brindilles et cailloux pour éviter les noyades
- Faire détruire les nids de frelons asiatiques (contacter la mairie qui vous dirigera vers un professionnel partenaire dont une partie des frais sera prise en charge)

FLORISCOPE

**L'application gratuite Floriscope peut vous aider à choisir des plantes mellifères**

**floriscope.io**

La reine vit dans la ruche toute la durée de sa vie (3 à 4 ans) et pond en moyenne 2000 oeufs par jour

L'abeille vole à environ 25km/h et pèse environ 100mg. Sa charge utile est de 50 à 70mg.

Une ruche se compose de 10 à 15 000 abeilles en hiver et de 30 à 60 000 en été.

Les abeilles communiquent entre elles par une danse pour donner la direction, la distance et la nature des fleurs à visiter

# Les 7 métiers des abeilles ouvrières

### La nettoyeuse :

Dès sa naissance, elle commence par nettoyer sa propre alvéole afin qu'elle soit prête à recevoir un nouvel œuf. Ensuite, elle gardera la ruche propre et en bonne santé en enlevant les débris (pollen, nymphe). Les abeilles "croque-mort", elles, détectent les abeilles mortes en moins de 30 min et les portent en dehors de la ruche afin d'éviter toute transmission d'agents pathogènes.

### La nourrice :

Elle s'occupe du couvain constamment. Nourrir une larve peut prendre jusqu'à 20 secondes, et elle visitera jusqu'à 1200 alvéoles par jour. Certaines feront partie de la cour intime de la reine en charge de la toiletter et de la nourrir de gelée royale.

### L'architecte :

A l'aide de ses glandes situées sous l'abdomen, elle sécrète des petits flocons transparents, la cire, qui une fois mâchée et moulée construira les alvéoles destinées au miel ou au couvain. Avec 100g de cire, elles produisent 8000 alvéoles.

### La magasinière :

Elle récupère le pollen et le nectar amassées par les butineuses pour que ces dernières puissent repartir collecter. Le nectar est régurgité et ingurgité plusieurs fois en y ajoutant des sécrétions et des enzymes constituant la recette du miel qu'elle dépose dans les alvéoles.

### La gardienne :

Elle surveille les entrées des butineuses et contrôle leur identité s'assurant qu'elles font bien partie de la colonie. Elle défend vaillamment l'entrée de la ruche et se cambre sur ses pattes arrière pour intimider l'ennemi puis sécrète une phéromone d'alarme pour que d'autres soldats la rejoignent et forment une ligne, prêtes à attaquer.

### La ventileuse :

Elle régule la température de la ruche (entre 32 et 36°), renouvèle l'air et diminue l'humidité en battant des ailes à un rythme de 12 000 battements par minute pendant plusieurs heures.

### La butineuse :

L'abeille ouvrière peut enfin quitter la ruche et visiter les fleurs pour récolter le nectar, le pollen et l'eau qu'elle rapportera jusqu'à ce qu'elle meure de fatigue. Pour produire 1kg de miel, les abeilles visitent 4 à 5 millions de fleurs et parcourent 40 000km (1x le tour de la Terre) en 10 000 heures.

Entre le **1er septembre et le 31 décembre**, il est obligatoire de déclarer le nombre de colonies d'abeilles détenues dès la 1ère ruche. Cette déclaration, simple et gratuite, permet une meilleure connaissance du cheptel apicole français. Elle génère un récépissé de façon immédiate et un numéro NAPI aux nouveaux apiculteurs.

**mesdemarches.agriculture.gouv.fr**

# COMMUNAUTE DE COMMUNES DU VAL D'AMOUR

## Services : Ouverture de la Maison des Services à Ounans

Le 3 octobre, la CCVA a inauguré sa Maison des Services au cœur d'Ounans, un lieu moderne et convivial dédié à la vie quotidienne des habitants.

Rassemblant France Services, le Relais Petite Enfance, le Lieu d'Accueil Enfants-Parents, une agence postale, un conseiller numérique et un espace jeunes, elle propose aussi ateliers et animations pour tous les âges.

Véritable pôle intergénérationnel, la Maison des Services incarne la volonté de renforcer le lien social et la proximité sur le territoire du Val d'Amour.

- **Connaissez vous le portage de livres à domicile ?**

Les médiathèques du Val d'Amour proposent un service gratuit de portage à domicile pour les habitants ne pouvant se déplacer. Une fois par mois, un bibliothécaire apporte une sélection personnalisée de livres et documents, y compris dans les maisons de retraite ou établissements spécialisés. Un moyen simple et convivial de garder le lien avec la lecture et la culture.

## Transport : Challenge des mobilités 2025

La Communauté de Communes a organisé sur son territoire le Challenge des Mobilités. Du 15 au 21 septembre, 5 employeurs (ALD Construction Bois, Chauvin SAS, la Scierie Gauthier, la Mairie de Mont-sous-Vaudrey et la Communauté de Communes, se sont mobilisées pour inciter leurs salariés à se déplacer autrement qu'en voiture individuelle : covoiturage, vélo, marche à pied, train, télétravail.

Au total, ce sont environ 4 350km en voiture individuelle qui ont été évités sur la semaine. Bravo à tous les participants !

## Enfance, jeunesse :

- **Bébés lecteurs au Val d'Amour**

Les médiathèques et le service petite enfance du Val d'Amour proposent des séances mensuelles « bébés lecteurs » pour les 0-3 ans accompagnés d'un adulte. Histoires, comptines et musique sont au programme à Mont-sous-Vaudrey, La Loye et Port-Lesney Bel Air. Gratuit et ouvert à tous, ce moment tendre et ludique invite les tout-petits à découvrir le plaisir des mots.

- **Nouvelle jeunesse pour la micro-crèche du Val d'Amour**

La micro-crèche du Val d'Amour a été rénovée avec une fresque colorée réalisée par les enfants du centre de loisirs, guidés par l'artiste Dimitri. Ce nouvel environnement stimule l'imaginaire des tout-petits et accueille les familles dans de meilleures conditions. La structure a également renforcé son équipe éducative, donnant un nouvel élan à la crèche.

- **Les enfants imaginent le Val d'Amour en 2050**

Les huit accueils de loisirs du Val d'Amour ont participé à un projet sur l'avenir du territoire, en lien avec la transition énergétique. Les enfants ont créé maquettes, fresques et vidéos avec l'aide de partenaires locaux. La restitution à Chamblay a montré leur créativité et leur engagement à imaginer le Val d'Amour de demain.

- **Des ados du Val d'Amour en séjour en Espagne**

Douze collégiens du Val d'Amour ont passé deux semaines inoubliables à Tossa de Mar, sur la Costa Brava, du 18 juillet au 1er août. Ce voyage, qu'ils ont imaginé et préparé eux-mêmes avec leurs animatrices Charlotte et Mélanie, mêlait canyoning, visites de Barcelone et détente au bord de la mer. Grâce à leur implication, ils ont obtenu 1 500 € du dispositif CLAP, 800 € via des vide-greniers et 4 500 € de la Caf. Une aventure collective qui a renforcé leur autonomie et leur esprit d'équipe, prouvant qu'avec motivation et solidarité, tout devient possible.

## Tourisme : Création d'un Office de Tourisme

En 2025, le Val d'Amour s'est doté d'un Office de Tourisme intercommunal, marquant une nouvelle étape pour la valorisation du territoire. Les trois Explor Games® (Évans, La Vieille-Loye et Mont-sous-Vaudrey) sont désormais gratuits et accessibles librement via une application mobile à télécharger sur smartphone.
Une belle opportunité pour découvrir le patrimoine local tout en s'amusant !

## Urbanisme : Révision du PLUi

La CCVA a prescrit de nouveau la révision de son PLUi pour se mettre en conformité avec les nouvelles évolutions réglementaires et permettre les projets des collectivités afin de simplifier le règlement et faciliter les projets des habitants.

Pour toute question contactez-nous par mail : **revisionplui@valdamour.com**

Lucas SERRAO et Mèdy SCHWAB sont deux amis d'enfance originaires de Mont-sous-Vaudrey, où ils ont grandi et étudié ensemble. Nés tous deux en septembre 2003, ils ont toujours partagé la passion de créer et d'innover. Lucas, passionné par l'événementiel, et Mèdy, menuisier de formation, ont naturellement combiné leurs talents et passions pour donner naissance à une entreprise, créée officiellement le **1er Septembre 2025 : BORN'E TO BE ALIVE**, une borne photo unique.

Ils ont choisi le nom de leur borne en s'inspirant de la célèbre musique des années 80. Ils souhaitaient un nom qui soit parlant, mémorable et qui reste en tête de leurs clients, qu'ils soient particuliers ou professionnels. Avec **BORN'E TO BE ALIVE**, ils offrent bien plus qu'une simple borne photobooth classique : ils créent **une expérience conviviale et originale**, capable d'immortaliser chaque instant de vos événements avec style et authenticité.

Ils ont conçu la borne entièrement en bois, réalisée par Mèdy, pour lui donner un aspect chaleureux et unique. Ils proposent des prestations **clé en main et sur mesure**, adaptées à tous types d'événements : mariages, anniversaires, soirées d'entreprise, séminaires… Ils accompagnent leurs clients de A à Z, pour que chaque moment devienne inoubliable.

Sans aucune **limite géographique** : ils interviennent dans tout le Jura et dans les départements alentours. Peu importe où se déroule l'événement, ils se déplacent pour apporter à vos invités une expérience mémorable et conviviale.

Pour eux, **BORN'E TO BE ALIVE** est bien plus qu'un simple projet : c'est le fruit de leur amitié, de leur créativité et volonté de partager leur passion avec les autres. Ils sont fiers de contribuer à créer des souvenirs inoubliables, de proposer un service original et professionnel qui marque les esprits.

## Val d'Amour Motoculture

Installé depuis mars 2025 à Mont-sous-Vaudrey, Benjamin Fauquet a fondé Val d'Amour Motoculture après plus de vingt ans d'expérience dans la maintenance de matériel de motoculture de plaisance et le service après-vente.

17 bis rue Louis Guillaume
Tel : 03 84 51 80 08
valdamourmotoculture@outlook.com

Fort de ce parcours, il a souhaité mettre son expertise au cœur d'un projet local : un atelier de réparation de proximité, fondé sur l'écoute, la précision et la rigueur.

Benjamin accueille chaque client de manière individuelle, avec un regard professionnel attentif, tout en conservant une ambiance chaleureuse et familiale.

Investi de longue date dans la vie associative, notamment dans le football où il a été joueur puis coach, il met à profit ses qualités de leader et de communicant au quotidien dans son entreprise.

Orienté résultat et efficacité, il vise également à transmettre sa passion : à moyen terme, il souhaite accompagner des jeunes motivés dans leur formation aux métiers de la motoculture.

Val d'Amour Motoculture est ouvert du lundi au vendredi, de 9 h à 12 h et de 14 h à 18 h, ainsi que le samedi matin de mars à septembre sur rendez-vous.

Les interventions peuvent se faire à l'atelier ou à domicile selon les besoins.

Le diagnostic est offert si la réparation est effectuée sur place.

# NOUVELLES ENTREPRISES

## VANLIBERTE

Nouveau à Mont-sous-Vaudrey !

Vous pouvez louer votre VAN ou votre fourgon aménagé pour un week-end, une semaine ou plus…

**Le Van « Aventurier » :**

Passe-partout (hauteur 2 ;07 m)

4 couchages, feux gaz, frigo, douchette extérieure

**Le modèle confort :**

4 couchages, feux gaz, frigo, lavabo, douche et WC intérieur, rangement vélo.

Prix : à partir de 99 euros/jour

Contact : 18 rue Jules Grévy – 39380 MONT-SOUS-VAUDREY

Tel : 06.76.87.86.35 - contact@vanliberte.fr

Philippe Wetzel

Chauffage - Sanitaire - Dépannage
Salle de bain clé en main
Entretien de chaudière - Ramonage

## L'entreprise WETZEL

L'entreprise Philippe WETZEL est spécialisée dans les travaux de plomberie, chauffage, installations sanitaires et ramonage.

Fort d'une expérience de 15 ans dans ces domaines, Monsieur Wetzel intervient pour des prestations variées :

- dépannage et entretien
- installation et maintenance de système de chauffage
- travaux sanitaires
- ramonage et entretien des conduits.

**Philippe Wetzel**
**06 22 16 49 71**
**wetzel.philippe@icloud.com**

**12 Rue Armand Tisserand**
**39380 Mont-sous-Vaudrey**

## Les 3 orchidées
## Bar, restaurant, chambres d'hôtes

Aux commandes du restaurant « les trois orchidées » anciennement « le Jack » on trouve Cathy ; ancienne aide à domicile puis serveuse qui a décidé de se lancer dans une nouvelle aventure professionnelle.

Gérante, Cathy s'occupe principalement de la cuisine, tout en assurant la gestion de l'établissement. Elle met tout son cœur et son énergie dans ce projet qui lui permet d'acquérir une nouvelle expérience et de travailler en famille, un aspect particulièrement important pour elle.

Au restaurant « les trois orchidées », on vous propose une cuisine traditionnelle et orientale, préparée avec soin et générosité.

L'établissement organise également des soirées à thèmes ainsi que différents évènements : anniversaires, comités d'entreprise, repas de groupe…

Un service traiteur est également disponible pour accompagner vos occasions spéciales.

Le lieu propose en plus des chambres d'hôtes permettant d'accueillir les visiteurs dans une ambiance chaleureuse et conviviale.

Cathy et son équipe seront heureux de vous recevoir et de vous faire découvrir leur cuisine et leur univers.

**Restaurant du centre**
1 rue Jules Grévy - 39380 Mont-sous-Vaudrey
Tel : 03 84 71 71 94 - restaurantducentre39@gmail.com

## Réouverture du Restaurant du centre : Une Nouvelle Page S'ouvre !

Après quelques mois de travaux et de rénovations, nous avons le plaisir de vous annoncer la réouverture officielle du Restaurant du centre, situé 1 rue Jules Grévy à Mont-sous-Vaudrey !

Nous sommes ravis de vous retrouver du lundi au vendredi de 7h à 15h dans un espace transformé et amélioré, accessible aux personnes à mobilité réduite et prêt à vous offrir une expérience culinaire toujours plus agréable, savoureuse et conviviale.

Notre chef et ancien patron des lieux, David Jacques et son second Anthony Bailly font toujours partie de l'équipe et une nouvelle personne s'y ajoute, Julie qui sera au service.

Nous avons également pris le temps de repenser l'intérieur de notre restaurant, afin de vous offrir une ambiance chaleureuse et moderne. Vous y trouverez deux salles de restaurant, la première dédiée aux ouvriers avec son menu complet à 17€50 et la deuxième, créée pour les commerciaux ou simplement un dîner en famille avec à la carte, un second menu, une pièce de viande de bonne qualité, une salade repas et un poisson tout ceci fait maison et préparé avec des produits frais.

Nous savons que chaque événement est unique, et c'est pourquoi nous avons mis en place un service traiteur spécialement conçu pour répondre à toutes vos demandes. Que vous organisiez un mariage, une réception, une fête d'anniversaire, un séminaire ou un simple déjeuner d'affaires, nous vous offrons une cuisine sur-mesure avec les plats traditionnels ou amuses-bouches pour vos apéritifs dinatoires.

Notre équipe assure la livraison de vos repas directement à l'endroit de votre événement, ou bien chez vous, en vous apportant votre repas en liaison froide sur le pas de votre porte, sans sortir de chez vous. Vous n'avez plus qu'à réchauffer, vous installer tranquillement et déguster un repas de qualité pour seulement 9€ le plat seul et 14€ le menu, comportant l'entrée, le plat et le dessert.

Nous attendons votre visite avec grand plaisir ! A bientôt !

# ANNIVERSAIRE D'ENTREPRISE

Jean-Philippe Fouilland
et Bernard Fraizier

Dans une ambiance festive et conviviale, **2F Construction a fêté ses 30 ans** en compagnie des quatre entités du groupe : 2F Construction, 2F Production, 2F Alu et 2FM Concept, leur personnel, les anciens salariés et de nombreux partenaires.

Clients, fournisseurs, amis et habitants de Mont-Sous-Vaudrey étaient largement au rendez-vous, témoignant de l'attachement porté à l'entreprise et de son ancrage local.

Les visiteurs ont pu profiter tout au long de la journée de diverses dégustations proposées par les camions à pizzas, food-trucks, burgers et camion rôtisserie. Un grand concert est venu clôturer la soirée dans une ambiance chaleureuse. Les enfants ont également bénéficié d'animations dédiées : châteaux gonflables, spectacle de magie, maquillage, et bien d'autres activités.

Un moment fort de cette célébration a été la **prise de parole de Bernard et Jean-Philippe**.

Ils ont rappelé les grandes étapes du parcours de 2F Construction, depuis ses débuts jusqu'à son développement actuel au sein d'un groupe structuré. Ils ont souligné leur attachement aux valeurs qui ont toujours guidé l'entreprise : le respect du personnel, la confiance accordée aux équipes, et la volonté d'offrir un service de qualité à leurs clients.

# NOUVELLE ASSOCIATION

## Ma Frip'Mobile

11.000 L eau pour 1 Jeans
10% gaz à effet de serre
9% de pollution annuelle des océans

L'industrie du textile, à elle seule, représente le 3ème secteur le plus consonnateur d'eau dans le monde!

A l'heure du bouleversement climatique, il est important de continuer d'agir !

C'est ainsi que Cédric et Natacha, 2 passionnés de mode écoresponsable, originaires du Jura, ont débuté la vente de vêtements pour toute la famille et de toutes les tailles (jusqu'au 62) sur la plateforme Vinted en 2024.

Fort de son succès, le sympathique couple a créé en 2025 **la première friperie nomade** unique dans notre région :

**Ma Frip'Mobile**, sillonnant les petites routes de Franche-Comté, dont la première exposition était à Mont-sous-Vaudrey.

C'est tout naturellement que **Ma Frip'Boutik** a vu le jour en 2026 dans cette même ville, afin de faire profiter aux jurassiens d'une alternative durable et écoresponsable, à tous petits prix (à partir de 1€) et en proposant des offres promotionnelles permanentes ainsi qu'un programme de fidélité.

Natacha et Cédric se feront un plaisir de vous recevoir dans leur boutique ☺

Bon pour la planète, Bon pour le porte-monnaie !

## Anim’mont

## Retour sur une année riche en animations

L’association Anim'mont a proposé tout au long de l’année de nombreux rendez-vous conviviaux, rassemblant petits et grands autour d’activités variées.

En **décembre**, nos bénévoles ont parcouru les rues du village avec les enfants de l’EPE pour chanter aux portes des habitants. Les dons récoltés ont été intégralement remis à l’EPE.

Le **6 janvier 2025**, la traditionnelle **rando-soupe** a connu un bel engouement, réunissant près de **250 participants**.

En **mars**, notre **karaoké** a fait salle comble avec **180 personnes** venues partager un moment festif.

Au mois d’**avril**, la **chasse aux œufs** organisée dans le parc de la mairie a enchanté une soixantaine d’enfants partis à la recherche des trésors cachés dans les bosquets.

La **fête des voisins**, en **mai**, a quant à elle connu une légère baisse de participation, certains quartiers n’ayant plus de référents.

En **juin**, plusieurs de nos bénévoles ont également pris part au **Festival des Semeurs**.

L’été a été marqué par le succès des **Foulées du Val d’Amour**, le **15 août**, avec **250 joggeurs** et **60 marcheurs** au départ.

Plus récemment, le **4 octobre**, Anim'mont a organisé la **première pressée de jus de pommes** sur la place Louis-Maire : une belle réussite pour cette nouvelle initiative, avec **250 litres de jus obtenus** et vendus dans la matinée.

Les **bricoleuses** de l’association se sont réunies pour préparer les décorations de **Noël** qui embelliront prochainement le village.

Puis, nous sommes reparties pour une nouvelle session de **chants dans les rues** (dates à préciser).

**L’association remercie chaleureusement l’ensemble des participants**

**et des bénévoles qui contribuent à la vitalité d’Anim'mont.**

# PAROLE AUX ASSOCIATIONS : AMIS DE L'ORGUE

## *"LES AMIS DE L'ORGUE", rétrospective et perspectives*

Comme le montre la photo, nous voyons la belle équipe des musiciennes et musiciens, et chanteurs-chanteuses bénévoles locaux, qui ont oeuvré à la réalisation du concert de clôture du Téléthon 2025 à Mont-sous-Vaudrey, sous l'égide des Amis de l'orgue ; c'était le 6 décembre dernier, dans l'église.

Concert très éclectique : le saxophone, les guitares, le piano-chant, l'orgue et la flûte étaient relayés par la prestation de la chorale ''Clair de Loue'' de Mont-sous-Vaudrey.

La recette a été versée à la caisse du Téléthon (280 euros).

Deux mois plus tôt nous avons proposé notre grand concert annuel, traditionnellement le dernier dimanche de septembre : orgue et flûte, et un quatuor de cuivres (trompette, trombone, cor, tuba) présenté par quatre jeunes étudiants bisontins, nous ont proposé tout un florilège de musiques dans leurs répertoires respectifs.

Dans un autre genre, Marie-Claude Blény (Levier) à l'orgue, et Evelyne Saunier (la Vieille Loye), soprano, ont donné un concert « musique sacrée à travers les siècles », le 18 mai dernier, voilà pour les activités des Amis de l'orgue en 2025 .

Notez dès maintenant le « grand concert annuel » qui aura lieu dimanche 27 septembre 2026,

la programmation est en cours.

Le bureau des Amis de l'Orgue de Mont-sous-Vaudrey.

# PAROLE AUX ASSOCIATIONS : BOUTIQUE ÉPHÉMÈRE

## La Boutique éphémère

En cette année 2025 la Boutique éphémère a été ouverte en mai jusqu'au 15 juin pendant la fête des mères et des pères. La période a été propice aux achats. Pendant l'été nous avons ouvert pour les touristes, il y a eu moins d'affluence. Par contre pour la période de Noël du 15 novembre au 20 décembre la hotte du Père Noël a été remplie de cadeaux made in Val d'Amour. L'expérience a été positive et nous encourage à poursuivre. Nous ouvrons le vendredi après-midi et le samedi toute la journée pendant les périodes précitées.

Nous sommes une association et grâce à la mise à disposition du local par la commune nous pouvons fonctionner.

Cette année, nous pensons proposer des ateliers pour les enfants.

Si vous fabriquez des objets manuels, couture, peinture, vannerie, cuir, tournerie sur bois tricot broderie, crochet.

Si vous êtes non professionnel, habitant le Val d'Amour venez nous rejoindre :

**Contact :** la Présidente Danièle Bonnot

Tel : 06 66 79 15 92 - danielle.bonnot@free.fr

## LA SECTION 17

## DES SUPPORTERS ASSOCIES DE SAINT ETIENNE VAL D'AMOUR

Malgré la descente en ligue 2 de l'équipe de Saint Etienne à la fin de la dernière saison, les supporters de la section 17 sont toujours aussi motivés.

Pour sa 18ème année, la section compte aujourd'hui 73 adhérents et quelques sympathisants

Depuis l'assemblée générale de mars 2025, le bureau se compose comme suit :

- Président : Christian MAGDELAINE
- Vices Présidents Christelle COLLIN et Denis GERRIET
- Secrétaires Jean Yves CASAGRANDE et Danièle FAIVRE
- Trésoriers Gaetan MAGDELAINE et Gaetan ROUSSELET

La section prévoit cette saison des déplacements à ST ETIENNE et à l'extérieur bien qu'il soit difficile de trouver des bus de 35 places ou 50 places.

Depuis le début de la saison, la section a effectué plusieurs déplacements :

- Match ASSE RODEZ le 16 août
- Match ASSE GRENOBLE le 30 Août
- Match à TROYES le 8 novembre
- Repas aux barraques RICHARD le 31 octobre

Pour la suite de la saison, on espère voir un beau parcours en coupe de France.

En début d'année, nous espérons plusieurs déplacements à SAINT ETIENNE

Rencontres contre

- CLERMONT en janvier,
- MONTPELLIER et LAVAL en février
- RED STAR et ANNECY en mars

La section a organisé son traditionnel repas annuel dansant le samedi 31 janvier 2026 à la salle des fêtes de Mont-sous-Vaudrey cette année :

- Verre de l'amitié
- Entrée couscous et dessert café prix 25 euros
- Menu enfant 10 euros jusqu'à 10 ans

# PAROLES AUX ASSOCIATIONS : CCSVA

La saison 2024-2025 a vu le nombre d'adhérents monter à 682. En déduisant les personnes pratiquant plusieurs activités, cela représente 642 personnes intéressées par ce que propose le CCSVA.

Lors de la dernière Assemblée Générale, du 9 octobre dernier, nous avons remercié Catherine BAS, pour sa trentaine d'années passées à la présidence de la section judo, et celles passées à la tête du centre de loisirs ainsi que pour la douzaine d'années passées à la présidence du CCSVA. Nous avons aussi remercié Laurent CARTAUX, qui quitte la présidence de la section Tennis de Table qu'il a assurée depuis qu'il a créé cette section il y a 20 ans. Laurent reste au bureau et assure certains entrainements.

Le 4 juillet prochain l'association fêtera ses 60 ans. J'espère que cette journée permettra de réunir anciens et actuels adhérents et que ce sera l'occasion de faire la fête avec tous les sympathisants du CCSVA et les habitants de Mont-sous-Vaudrey et des villages environnants.

**Vous trouverez ci-dessous un résumé de l'activité des différentes sections.**

Section **Baby-Gym :** Les cours ont lieu le lundi soir avec Sébastien, de 16h à 19h30 pour les enfants de 18 mois jusqu'à 8 ans. Pour les plus petits (18 mois à 3 ans), ils doivent être accompagnés de leurs parents. N'hésitez pas à venir essayer avec vos enfants. Il serait bien que quelques parents viennent aider Laurine à la gestion de cette section. Sans dirigeant, la section s'arrêtera. Nous espérons que notre demande auprès du SIVOM de réaliser une étude pour l'installation de pare soleil sur la façade sud aboutisse car à partir de mai la température dans la salle d'évolution ne devient plus tenable.

Section **Danse :** Suite aux préinscriptions, pour cette année 2025-2026, nous avons conservé 5 cours mais il s'avère qu'ils ne sont pas tous complets. Il y a 2 cours le lundi de 17h30 à 19h30 et 2 cours le mardi de 18h10 à 20h10 et un cours le jeudi de 17h45 à 18h45. Jennifer et les danseurs préparent déjà leurs galas dont celui du samedi 20 juin à la salle des fêtes de Mont-sous-Vaudrey. Les pré-inscriptions pour l'année prochaine auront lieu dans le courant du mois de juin. Les séances de Danse africaine ont lieu le lundi soir de 19h30 à 20h30. PAZO anime le cours qui se déroule toujours dans la bonne humeur et l'énergie. Si vous le souhaitez, vous pouvez venir nous rejoindre, ce cours est ouvert aux adultes et aux adolescents.

Section **Football :** La section football du CCSVA a vu une stabilité de ses effectifs par rapport à la saison dernière.

Concernant nos équipes Senior Masculin, notre équipe première a réalisé une belle 2ème saison en R1 avec une 9ème place sur 14. Malheureusement synonyme de descente en R2 à la vue du jeu des 6 descentes voulues par la ligue dans chaque groupe.

Après cette saison Antony ARNOULT notre coach principal a décidé de nous quitter pour un nouveau challenge, et d'intégrer le staff Pro du DFCO féminines en ligue 1 française. Une fierté pour nous et une récompense pour lui bien méritée. A la suite, c'est Yohan Chapuis, nouveau coach principal, qui tentera de nous ramener au niveau R1 avec un groupe pratiquement inchangé et qui pour l'instant joue les premiers rôles dans son groupe.

L'équipe B, s'est maintenue à la dernière journée. Elle repart pour une saison 2025-2026 au niveau Départemental 1. Espérons qu'elle réalise une saison moins stressante que la saison dernière.

L'équipe C, a atteint son but de monter en Départemental 2 avec une belle première place et une seule défaite cette saison. A noter un très bon état d'esprit d'équipe et de belles victoires. Stéphane CREVOISIER a relevé le défi avec brio, calme et persévérance. Il a donné une âme à cette équipe.

Concernant notre équipe Senior Féminine le maintien a été assuré en R2, après une magnifique première saison à ce niveau. Bravo à elles et à tout le staff encadrant très impliqué dans le suivi de cette équipe.

Le coach Guillaume RODRIGUES a décidé quant à lui de quitter le club pour vivre d'autres aventures ailleurs.

Un nouveau coach a été nommé et malgré un bon début de saison de notre équipe, nous avons décidé de mettre un terme à notre collaboration avec lui à la vue du contenu sportif des entrainements trop faible pour ce niveau. Julien MILLET, entraineur de l'équipe U16F et coordinateur de la section Féminine prend les rênes de l'équipe Seniors R2 F.

Pour les équipes jeunes, nous avons décidé de mettre en place une structuration complète de nos équipes jeunes. Max CORNU, Loïc MAGDELAINE, Guillaume SCHOUWEY et moi-même avons créé des groupes de travail distincts avec un socle commun d'entrainement pour guider nos éducateurs. Aurélien Paris, notre salarié club et diplômé est chargé, lui d'aider au suivi des séances et de la progression de nos équipes. Nous avons toujours plusieurs ententes avec 2 autres clubs (Pleure et Aiglepierre) qui se déroulent bien dans l'ensemble. On observe de l'envie et des progrès au niveau du football. Nadia est venue nous aider, elle est en en charge de la communication du club avec une optimisation de nos réseaux sociaux. De plus, à partir du 17 novembre nous avons embauché en service civique Assia AIT TIGHJDIN dans le but de développer toutes les catégories du foot féminin.

Pour les U18 la saison a été encore difficile avec tout de même de meilleurs résultats en fin de saison. Ce sera de bon augure pour la nouvelle saison qui débute. Toujours en entente avec Aiglepierre, Christophe MELUH a décidé d'arrêter de coacher l'équipe et c'est Gaétan MOMBORNE, joueur de l'équipe senior qui prend les rênes. A noter un très bon début de saison et une hausse significative des licences dans cette catégorie nous ont amené à inscrire une 2ème équipe au championnat.

Concernant notre tournoi jeunes U11 et U13 : Nous avons accueilli pas moins de 40 équipes avec un temps merveilleux et une grande réussite dans l'organisation de la compétition grâce à Aurélien PARIS pour le planning des matchs et l'organisation générale. Loïc MAGDELAINE a assuré l'animation de la journée au micro. De plus l'accueil, la restauration, la sécurité de ce tournoi ont assuré son ancrage, comme un rendez-vous incontournable de la région. Tous les clubs présents ont loué notre organisation et nous avons pu accueillir de grands clubs régionaux. Bureau, coachs, dirigeants, bénévoles du club, vétérans, amis, parents se sont mobilisés pour que ce tournoi se déroule du mieux possible et ce fut le cas.

Et je terminerai sur les évolutions du stade avec la continuité du dossier des travaux et mise aux normes de nos terrains. Nous y sommes presque. L'ensemble du terrain, pose des protections obligatoires et pare ballons, éclairage ont été réalisés. Divers travaux ont eu lieu encore une fois grâce aux bénévoles et dirigeants du club sans qui rien ne se ferait.

Je remercierai aussi nos arbitres : Dominique, Benoit, Edgar, Robin et l'arrivée de Mathis.

Section **Gym Adulte :** Nous proposons 4 activités différentes. Le mardi de 20h15 à 21h15, Julien anime les cours de danse Cardio en alternance avec du Step. Le mercredi, Marie-Pierre anime des séances de Stretching en utilisant les techniques de la méthode de Gasquet de 18h00 à 19h00, du renforcement musculaire suivant les mêmes méthodes de 19h00 à 20h00. Et de la gym tonique de 20h00 à 21h00. Nos deux animateurs sont diplômés et continuent de se former régulièrement. N'hésitez pas à venir découvrir ou redécouvrir ces différentes activités qui se déroulent toutes au gymnase de Mont-sous-Vaudrey.

Section **Judo :** La saison 2024-2025 fut encore une année un peu compliquée. Comme nous le déplorons depuis le COVID, le nombre d'adhérents a du mal à augmenter en particulier dans les tranches d'âge des adolescents.

Le club, cette année a participé financièrement au CQP (Certificat de Qualification Professionnelle) de Yoann PELLETIER et Karim BOUTIBA pour leur seconde année de formation. Tous deux ont brillamment obtenu leur certificat et nous les félicitons. Avec 3 enseignants diplômés nous pouvons être fiers de dispenser des cours de qualité à tous nos jeunes.

Afin de faire découvrir le judo à un maximum de jeunes, quelques enseignants en classe primaire et une directrice de centre de loisirs nous ont sollicités pour présenter une animation auprès de leurs élèves. Même si nous n'avons aucune certitude que cette action verra la naissance d'un nouveau Teddy Riner, nous souhaitons simplement avoir éveillé des envies pour quelques-uns de rejoindre le monde sportif au sein d'un club.

Je remercie les 3 professeurs, Guillaume, Yoann et Karim qui ont œuvré toute cette saison pour faire vivre la section Judo et ses 94 adhérents.

La réussite d'un partenariat avec le comité d'animation de Tassenières a ouvert des portes et a permis à Karim BOUTIBA de mettre en place un nouveau pôle judo sur Le Deschaux sous la coupole du CCSVA. Ce pôle a pris effet en septembre 2025. Plusieurs entraînements collectifs ont eu lieu, durant la saison, avec d'autres clubs à Lons le Saunier, Tavaux et Besançon.

# PAROLES AUX ASSOCIATIONS : CCSVA

L'organisation à Mont-sous-Vaudrey d'une journée "Tous au Judo" le 09/03/2025 a été une réussite. Entraînement le matin pour les adolescents et adultes avec la venue d'un spécialiste du Goshin jitsu (Kata présenté pour le 3ème dan). Sa prestation fut très appréciée. Cours l'après-midi avec tous les judokas du CCSVA, des plus petits aux adultes. Plus de 50 adhérents ont répondu présent à cette proposition. Bel investissement des parents qui ont préparé des gâteaux pour le goûter et donné un grand coup de main à l'aménagement du gymnase. Cette journée est une belle expérience qu'il faudra reproduire dans les saisons à venir.

Au chapitre des résultats sportifs, il faut noter la performance de Louna Arnaud, championne de Bourgogne Franche-Comté en minime et participation aux Championnats de France Minimes.

Section **Tennis de Table :** La section regroupe une trentaine d'adhérents. Les adhérents s'entraînent dans l'extension et dans la grande salle du gymnase du collège. Nous proposons des entraînements les mardis et les vendredis soir à partir de 18h30. Une vingtaine de jeunes sont inscrits, les entrainements sont encadrés par deux animateurs bénévoles. Trois équipes sont inscrites au niveau départemental.

Les joueurs peuvent aussi s'inscrire à des compétitions individuelles.

Section **Théâtre :** Après un choix minutieux en avril 2024, deux pièces ont été choisies : "Les bonbons de Madame Calmant" et "J'ai du monde au magasin". 16 acteurs nous ont emmené toute une soirée dans un délire mémorable traversé de fous rires, de joie, de bonheur et une petite dose de suspense. Le tout au milieu de décors exceptionnels. 7 représentations ont eu lieu à Mont-sous-Vaudrey et à Mouchard. Je voudrais remercier toute l'équipe de la troupe Les Mange-mots : comédiens, metteur en scène, couturière, décorateurs, régisseur, aide-mémoire, ainsi que celles et ceux qui vous accueillent aux entrées et à la buvette. Ils ont donné de leur temps tout au long de l'année afin d'assurer comme il se doit un spectacle de qualité.

Après de longues années où les spectacles se sont enchaînés, la troupe Les Mange-mots a décidé de faire une pause d'une année, afin de pouvoir se ressourcer et se reconcentrer pour de nouvelles représentations en 2026. Je voudrais remercier la Mairie de Mont-sous-Vaudrey et le CCSVA, qui nous apportent leur soutien aussi bien matériel que financier. Je profite de ce mot pour vous présenter au nom de la troupe de théâtre nos meilleurs vœux pour l'année à venir. Le Président Denis Petitguyot.

- Section **Travail Manuel :** Nous sommes actuellement 8 adhérentes. Nous nous réunissons tous les jeudis après-midi de 14h à 17h. Cette année nous avons réalisé des activités variées : cartonnage, broderie, couture, peinture sur verre, peinture 3d, collage...Cette année nous n'avons pas participé au marché de Noël mais avons participé aux ventes de la boutique éphémère de Mont-sous-Vaudrey. Nous réalisons aussi des sorties de groupe sur des salons, des expositions, dans des boutiques spécialisées, toujours à la recherche de nouvelles idées pour nos ateliers. Tout ceci dans une ambiance chaleureuse.

Section **Twirling Bâton** : Pour la saison 2024-2025 nous avons accueilli 50 licenciés dont 21 compétiteurs et également 7 licences de supporters. Nous avons réalisé de beaux parcours sportifs de N3 à N1 et un titre de Champion de France N2 catégorie masculin cadet a été attribué à Dorian CART pour le plus grand plaisir du club. De plus, il a reçu une médaille à l'occasion des récompenses des sportifs de l'année le 24-10-25 à l'espace Pierre TALAGRAND à Dole.

Le club a vécu de bons moments tout au long de cette année à travers le mini gala, les compétitions, le gala de fin d'année et son pique-nique à l'Etang rouge de Mont-sous-Vaudrey.

Nos opérations de récoltes de fonds (tombola, opération pâques sucrés et salés) ont permis au club de maintenir l'équilibre financier.

De belles nouveautés et un défi sont à venir pour cette nouvelle année 2026.

Cette année, nous avons besoin de vous. Le club s'est vu attribuer l'organisation des sélectifs les 7 et 8 mars 2026 à Dole au gymnase d'honneur de l'espace Pierre TALAGRAND. Nous aurons besoin de vous en tant que bénévoles.

Le bureau voit arriver 2 nouvelles personnes qui proposent de s'investir davantage au sein du bureau et du club,

Justine CAILLON et Sophie BRUGNOT. Elles viendront en soutien de la trésorière Sophie LADANT et de la secrétaire Lydie CATTET. Nous leur souhaitons la bienvenue.

# PAROLES AUX ASSOCIATIONS : CCSVA

Nous avons également 2 mamans volontaires pour gérer les réservations des hôtels pour les compétitions à venir.

Chaque compétition est l'occasion de parler du club dans les journaux. A cet effet Elodie DOUBLET s'est proposée de rédiger les articles pour nos correspondants locaux.

Nous remercions encore les coachs principaux Héloïse LÉQUÉ et Victoria APPOINTAIRE pour leur investissement au sein du club.

Si vous souhaitez pratiquer une activité, vous pouvez vous renseigner auprès des responsables de section :

**CCSVA** 13 rue Jules Grévy 39380 MONT SOUS VAUDREY
Mail : ccsva@laposte.net Site Internet : ccsva.e-monsite.com

| SECTIONS | RESPONSABLES | CONTACTS | |
|---|---|---|---|
| BABY GYM | Laurine LEBRUN | laurine.lebrun39@laposte.net | 06 71 59 80 55 |
| DANSE MODERNE et DANSE AFRICAINE | Anne FONDARD | annefondard@yahoo.fr | 06 82 23 09 34 |
| FOOTBALL | Arnaud LAVIGNE | arnaudlavigne24@orange.fr | 06 99 01 04 23 |
| STRETCHING et RENFO MUSCULAIRE DE GASQUET GYM TONIQUE | Anne FONDARD | annefondard@yahoo.fr | 06 82 23 09 34 |
| STEP / DANSE CARDIO | Anne FONDARD | annefondard@yahoo.fr | 06 82 23 09 34 |
| JUDO | Yoann PELLETIER | pelletieryoann@orange.fr | 06 84 17 46 00 |
| TENNIS DE TABLE | Raphaël MIGNOT | rafemma@live.fr | 06 62 09 67 73 |
| THÉATRE | Denis PETITGUYOT | lesacacias@live.fr | 06 22 46 31 66 |
| TRAVAUX MANUELS | Véronique PIQUET | piquet.vero@orange.fr | 06 63 17 35 56 |
| TWIRLING BÂTON | Damien ROBERT | robert_damien42@yahoo.fr | 06 82 92 24 51 |

Les membres du Conseil d'Administration et les dirigeants de toutes les sections du CCSVA
vous adressent leurs vœux les plus sincères pour 2026.

# PAROLES AUX ASSOCIATIONS : TSVA

**Le Tennis Club du Val-d'Amour** poursuit son développement dans la vie sportive locale.

Avec 65 adhérents en tennis et 20 en badminton, le TCVA offre un large panel d'activités pour tous les âges et tous les niveaux. L'école de tennis, encadrée par David Vaïse, rassemble 20 jeunes adhérents et collabore avec les écoles de tennis d'Arc-et-Senans et de Salins-les-Bains pour des inters-tournois .

Lors de l'Assemblée Générale du 21 septembre 2025, Justine Pisseloup a été reconduite à la présidence. Parmi les travaux réalisés, on note la réfection du toit, l'entretien des terrains extérieurs et divers aménagements, avec le soutien précieux de la mairie. Un projet de réfection intérieure de la salle est prévu pour cette nouvelle année. Le club attire également des clubs extérieurs comme Arc-et-Senans et Rochefort pour des entraînements.

Le club organise des TMC (tournois multi-chances) et a tenu deux lotos en 2025. Même programme pour 2026.

En badminton, malgré l'absence d'équipe officielle, plusieurs joueurs participent à des tournois ce qui permet des belles rencontres.

# PAROLE AUX ASSOCIATIONS : CHORALE CLAIR DE LOUE

## CHORALE « CLAIR DE LOUE »

La Chorale « Clair de Loue » est constituée de 35 membres de Mont-sous-Vaudrey et des villages environnants, avec Blandine LAMY-VAILLIES, cheffe de choeur.
Le répertoire, essentiellement de chansons françaises récentes ou plus anciennes, est adapté pour être chanté à 3 ou 4 voix.
En juin, la chorale a participé au festival des Semeurs du Val d'Amour ainsi qu'au concert de clôture du Téléthon en décembre. Un concert est prévu en mai 2026 avec la chorale « Choeur de Loue » de Villette les Dole.
Lors de cette rentrée de septembre, les pupitres féminins se sont étoffés de nouvelles voix.
La chorale sera heureuse d'accueillir de nouvelles voix masculines !
Les répétitions ont lieu chaque mardi de 18h30 à 20h15 salle Royet .

**Renseignements :**
Jacky PANNAUX - Tel : 06 31 47 27 17

# PAROLE AUX ASSOCIATIONS : CLUB DES RETRAITES

## Club des Retraités
## et du Temps Libre du Val d'Amour

Mariette, Noël et Nicole
nos doyens à l'honneur

Le Club des Retraités et du Temps Libre du Val d'Amour a démarré sa saison en septembre avec 50 adhérents.
Notre club est un lieu convivial où les seniors peuvent se retrouver, chaque jeudi, de 14h à 17h 30, salle Royet pour participer à des activités de jeux, et partager un moment de détente autour un goûter.
Au cours de l'année écoulée, nous avons organisé quelques évènements conviviaux. Parmi eux, un repas choucroute qui a ravi nos membres, ainsi qu'un repas de fin d'année au restaurant. Puis nous avons eu l'occasion de déguster des grenouilles à Pesmes. Nous avons eu également la chance de partir en voyage à Cerdon : une expérience mémorable pour tous !
Pour clôturer cette année en beauté, nous avons organisé un pique-nique à l'Etang Rouge dans une ambiance chaleureuse.
Nous avons également mis à l'honneur nos doyens Mariette, Nicole et Noël pour leur participation active et leur engagement au sein de notre club.

**Pour toute information complémentaire,**
vous pouvez contacter la Présidente Simone PACTET
Tel : 06 74 25 63 32

# Manifestations 2025
# Club de Pétanque de Mont-sous-Vaudrey

## Entraînements

Tous les vendredis (hors vacances scolaires), les entraînements des jeunes se déroulent de 18h à 19h30, suivis du verre de l'amitié. Chaque séance est encadrée par 5 à 6 éducateurs diplômés, garantissant un accompagnement de qualité. Le club conserve sa labellisation 3 étoiles, le plus haut niveau de reconnaissance nationale.

## Principales manifestations et événements

8 décembre 2024 :
Nous avons récompensé les bénévoles en les invitant au Zenith de Dijon afin de regarder les championnats du Monde de pétanque.

22 et 23 février 2025 : 4e Régional Hivernal
plus de 700 personnes accueillies sur le week-end, avec la présence d'une quarantaine de bénévoles et la diffusion des parties sur Web TV. Événement devenu incontournable, complet en quelques heures pour l'édition 2026.

• 2 et 9 mars 2025 : participation d'une équipe à la Coupe de France Provençal.

• Vendredi 7 mars : soirée Gentlemen, moment de remerciements pour les bénévoles et les sponsors, rassemblant 70 personnes.

• Samedi 12 avril : organisation du Championnat du Jura Triplette Jeunes.

• Dimanche 13 avril : accueil du Championnat du Jura de Tir de Précision Juniors.

• 18 et 19 avril : réfection complète des terrains au chalet.

• 30 avril : repas du comité directeur.

• Lundi 1er mai : remise en route du chalet (nettoyage, remise en état des terrains...).

## Actions éducatives et solidaires

Mai et juin : accueil des classes primaires (CE2, CM1, CM2) les vendredis de 14h à 16h30, avec la présence de 6 bénévoles à chaque séance.

4 juillet : participation à l'action "Boules solidaires" initiée par l'association de Tanguy Penin.
Le but : récolter des boules afin de les envoyer en Afrique, pour permettre à des jeunes des pays défavorisés de découvrir la pétanque.

# PAROLE AUX ASSOCIATIONS : CLUB DE PÉTANQUE

## Temps forts de l'été

• 4 juillet : Trophée Rodolphe, nouvelle formule disputée un vendredi soir, associant jeunes et adultes. Trois parties suivies d'un repas convivial.

• 2 et 3 août 2025 : Méga Loto au boulodrome de Bans – samedi soir et dimanche après-midi.

• 24 août 2025 : tenue de la buvette aux guinguettes.

• 31 août 2025 : Journée du Club avec environ 60 participants dans une ambiance chaleureuse et familiale.

## Compétitions et résultats sportifs

• 7 septembre : participation à la journée du district de La Joux à Ney.

• 25 septembre : accueil au chalet du Championnat de la Police.

• 27 septembre : accueil du Championnat des Pompiers.

• En octobre, notre équipe féminine termine 1ère du championnat départemental des clubs et évoluera au niveau régional en 2026.

• Participation aux trois week-ends du CNC2 : 4-5 octobre à Thionville, 18-19 octobre à Vaulx-en-Velin, et organisation du 3ème week-end à Mont-sous-Vaudrey. L'équipe termine 3ème sur 8, assurant son maintien au 2ème plus haut niveau national.

• 16 novembre : déplacement à Strasbourg pour le prochain tour de Coupe de France (second tour inter-régional).

• 28 novembre 2025 : concours ouvert à tous pour le Téléthon (1 jeune + 1 adulte, 3 parties).

• 5 décembre : tenue de notre Assemblée Générale.

• 4 au 6 décembre : notre club était présent au trophée des villes à Nice, compétitions regroupant les 32 meilleures équipes françaises.

## Palmarès et réussites sportives

L'année 2025 restera exceptionnelle pour notre club, le plus titré du département, avec de nombreux succès départementaux et régionaux. Nous avons été représentés dans plusieurs championnats de France, et nos jeunes se sont illustrés sur les grandes épreuves nationales. Une mention spéciale à Nina Muzeau, sélectionnée en équipe de France cette année. Nos 10 équipes engagées en CDC/CDF ont également brillé, et les jeunes ont participé à la finale CNC à Saint-Pierre-lès-Elbeuf les 26 et 27 octobre 2024.

## Conclusion

2025 fut une très belle saison pour le Club de Pétanque de Mont-sous-Vaudrey : de belles réussites sportives, une forte mobilisation bénévole, et une convivialité toujours au rendez-vous.
Bravo à toutes et à tous pour cet engagement sans faille !

## Les actions de l'EPE : une année riche en événements au service des élèves

L'année écoulée a été particulièrement dynamique pour l'Association de Parents d'Élèves (EPE), qui a multiplié les initiatives afin de soutenir les projets pédagogiques de l'école. Grâce à l'investissement des parents et à la participation enthousiaste des familles, de nombreuses actions ont rencontré un véritable succès.

Parmi les moments forts, le carnaval sur le thème de la mer a marqué les esprits. Organisé pour la première fois sur le temps scolaire, il a permis aux enfants de défiler en costumes colorés inspirés du monde marin. Rires, musique et bonne humeur étaient au rendez-vous, faisant de cette première édition une très belle réussite.

L'EPE a également proposé deux lotos, qui ont rassemblé un large public. Ces moments conviviaux, attendus par les familles et les habitants du secteur, ont permis de partager un bon moment tout en collectant des fonds essentiels pour les projets de l'année.

Autre action appréciée : la vente de gâteaux au Super U, qui a très bien fonctionné grâce à la générosité des parents pâtissiers et à la solidarité des clients. Une initiative simple mais efficace, démontrant encore une fois l'engagement de toute la communauté éducative.

La tombola de Noël a, elle aussi, rencontré un immense succès. Très attendue, elle a permis de récolter une belle somme et a fait un heureux gagnant qui est reparti avec une PlayStation 5, un lot qui a suscité beaucoup d'enthousiasme.

La traditionnelle fête de l'école a également été un moment fort de l'année. Le spectacle présenté par les enfants a enchanté leurs familles, ravies de découvrir le travail réalisé en classe. Un événement festif et convivial qui a permis de clore l'année scolaire de la plus belle des façons.

Enfin, les photos de famille de Noël, réalisées par un papa photographe de l'école, ont offert de jolis souvenirs aux familles tout en contribuant à la cagnotte de l'association.

L'ensemble de ces manifestations a permis de récolter les fonds nécessaires pour soutenir plusieurs projets, et notamment le voyage scolaire des classes de CE1, CE2, CM1 et CM2 à Quiberon, organisé au mois de mai. Une sortie pédagogique riche en découvertes, rendue possible grâce à l'implication et à la solidarité de tous.

**L'EPE remercie chaleureusement les parents, les enseignants, les enfants**

**et toutes les personnes ayant participé à cette dynamique collective.**

**Une année exemplaire au service des élèves !**

## FNACA

C'est avec une grande satisfaction que madame la Maire de Mont-sous-Vaudrey et le Président des anciens combattants d'Algérie ont accueilli une foule imposante sur la place du souvenir ce 11 novembre 2025, pour commémorer l'armistice de 1918.

Participation de la municipalité, des pompiers, de la gendarmerie, des enfants des écoles et du collège, de la musique de Jura Highland, du conseil municipal des jeunes, des anciens combattants et d'une foule conséquente des habitants de Mont-sous-Vaudrey et alentours.

La réorganisation de cette place a été une excellente réussite, elle permet des manifestations importantes sans gêner la circulation. Merci à la municipalité pour sa réalisation.

La participation de notre groupe d'anciens combattants s'amenuise, en effet l'âge moyen de nos membres est de 88 ans. Plusieurs d'entre-nous ne peuvent plus se déplacer. Merci au conseil municipal d'avoir mis des bancs à notre disposition.

Cette année, en collaboration avec le club du temps libre, 50 personnes ont pris la direction de l'Ain pour une visite du Musée des Soieries qui a employé jusqu'à 1200 personnes. L'après-midi, après un bon repas au Pa-noramic, visite de la cuivrerie de Cerdon puis pour terminer une dégustation dans une cave de Cerdon.

Comme d'habitude, nous assurons les commémorations du 19 mars, 8 mai, 18 juin et 11 novembre dans les villages de l'ex canton de Montbarrey, les inaugurations de places et rues du 19 mars ou des 4 guerres.

Cette année, avec la participation des 4 porte-drapeaux, nous étions présents à Cuisia, Santans, Villevieux, Bersaillin et L'Étoile.

L'Assemblée Générale s'est déroulée le 4 octobre 2025 à Vaudrey réunissant 61 personnes. Parmi elles, la majorité des maires de notre secteur, Sandra Hählen, conseillère départementale, André Vernet, responsable du GAJE représentant le comité départemental.

## Activités – Jura Highland Pipes and Drums 2025

## Rétrospective année 2025

Actuellement, notre effectif est de 20 cotisants : 14 joueurs confirmés, 3 débutants et intermédiaire + 3 membres non musiciens

- **Nos initiatives :**

Participation aux commémorations de la commune comme chaque année

- **Prestations 2025:**

**Le 01/02/2025** Burn's Night 2025 Tradition écossaise avec nos collègues voisins du Burgundy Pipers

(Le souper de Burns est une commémoration de la vie et de l'oeuvre du poète écossais Robert Burns)

**Le 22/03/2025** Prestation Ecossaise Cérémonie protocolaire lors du Cross National des Pompiers au stade de la Malcombe Besançon

**Le 29/03/2025** Prestation Ecossaise pour un anniversaire à Montmirey-la-Ville

**Le 28/06/2025** Prestation Ecossaise lors de la journée nationale des sapeurs-pompiers qui s'est déroulée à Besançon la Gare d'Eau

**Le 05/07/2025** Journée musicale avec l'Orchestre des Chaperais et d'autres au parc Miko de Besançon

**Le 07/07/2025** Prestation Ecossaise de mariage à Saint-Lothain

**Les 12 & 13 Juillet 2025** Prestation à l'occasion des fêtes Franco-Ecossaises à Aubigny-sur-Nère (Grand rassemblement d'environ 60 000 personnes sur le week-end)

**Le 30/08/2025** Prestation Ecossaise à "Dole sous Pression" (Fête de la bière)

**Le 06/09/2025** Prestation Anniverssaire Surprise aux Moussières

**Le 28/09/2025** Virades de l'espoir à Poligny

**Les 08 & 09 novembre 2025** Stage de cornemuse & percutions organisé par la Fédération Français de Pipe Band à Aubigny-sur-Nère

**11/11/2025** Prestation Patriotique à Oyonnax avec rappel théâtral des grands événements des dernières guerres (Notamment le défilé des résistants en 1943 pendant la dernière guerre mondiale)

**Les 15 & 16 novembre 2025** Prestations Ecossaise à l'occasion de la vente des vins aux hospices de Beaune en partenariat avec les Burgundy Pipers de Bourgogne

Prestation 2 Jours à Aubigny sur Nère avec les représentants officiels de notre clan Ecossais «Macpherson»

Prestation lors de la vente des vins aux Hospices de Beaune les 15 &16 novembre 2025 en partenariat avec les Burgundy Pipers de Bourgogne

- **Projet à court terme :** Des nouvelles tenues pour les nouveaux confirmés, une nouvelle grosse caisse avec une peau décorée de notre logo…

Nos répétitions se font tous les mercredis après midi de 16h00 à 18h00 salle des fêtes et les samedis matin de 10h00 à 12h00 dans notre salle prêtée par la mairie de Mont-sous-Vaudrey moyennant une cotisation annuelle de 25€

**Poursuivre** en qualité et flexibilité notre école de cornemuse sur place, ou sur notre site internet de formation très complet.

- **Projet à moyen ou long terme :**

Créer des liens avec l'île du Jura en Ecosse et pourquoi pas suivant les possibilités créer un jumelage

Si le coeur vous en dit vous pouvez venir nous rejoindre et intégrer notre groupe, contactez nous :

**Notre site internet :** jhpad.fr

**Sur Facebook page et groupe :** Jura Highland pipes and drums

## MUSICA'LOUE
## L'ECOLE DE MUSIQUES ACTUELLES DU VAL D'AMOUR

La pratique musicale est *"le jackpot pour le cerveau"*[1]. La musique réveille tout un ensemble de processus dans le cerveau, liés à la cognition, aux émotions et à l'action. Elle fait également travailler différents réseaux en synchronie temporelle ce qui est important pour la plasticité cérébrale.

La musique joue donc un rôle fondamental dans le développement des enfants. Elle offre une perspective transversale vers d'autres matières, tout en stimulant leur créativité et en les aidant à explorer et à comprendre leurs émotions.

**La pratique musicale est "le jackpot pour le cerveau"**

Donner cette chance aux jeunes du Val d'Amour est depuis 26 ans l'ambition de Musica'Loue. Avec le soutien des communautés de communes Loue Lison et du Val d'Amour, le département du Doubs et la ville de Quingey, notre association propose aux jeunes, entre autres, des leçons de **musiques actuelles**.

Pourquoi des musiques actuelles ? Parce que nous pensons que l'apprentissage de la musique doit d'abord être un plaisir. Chacun peut apprendre à jouer d'un instrument à partir de musique qu'il aime. Nos élèves discutent donc avec leur professeur des morceaux qui leur serviront au gré de leurs apprentissages.

Notre association propose à chacun de découvrir la musique à son rythme, en jouant seul, ou à plusieurs. Nous le faisons dans une démarche culturelle revendiquée au travers de projets atypiques et variés, qui font jouer nos élèves dans des festivals (les Semeurs du Val d'Amour par exemple), un atelier de menuiserie, ou à coté de musiciens professionnels dans le cadre d'une création originale (ElectroLoue Project).

Musica'Loue a proposé cette année un concert de piano et guitare à l'église de Mont-sous-Vaudrey le 14 juin dans le cadre des Semeurs du Val d'Amour. Les élèves ont présenté une prestation de qualité.

Musica'Loue, proposera pour l'année 2026, des stages qui seront ouverts à toutes et tous.

[1]*Nina Kraus (professeur de neurobiologie à l'université Northwestern de Chicago)*

Pour les curieux : musicaloue@orange.fr / 03 81 57 63 66 / http://www.musicaloue.com

Ou alors venez voir le travail de nos professeurs et nous rencontrer lors de nos prochaines auditions publiques à la salle des fêtes de Vaudrey le 29 janvier 2026 de 18 h à 19 h, et à la salle des fêtes d'Ecleux le 5 février 2026 aux mêmes horaires.

# PAROLE AUX ASSOCIATIONS : LE QUADRILLE DU VAL D'AMOUR

**Et bien dansez maintenant !**

Tous nos objectifs sont tournés vers l'apprentissage de la danse et sa mise en scène, pour proposer au public un spectacle attractif.

Cette année, nous avons réalisé de nombreuses prestations dans les établissements accueillant des personnes dépendantes mais également pour les Virades de l'Espoir à Poligny, à Fougerolles pour la fête des beignets de cerises...

En mai, notre groupe a conçu deux soirées de danse XIX° siècle à Voujeaucourt. Le vendredi soir, un spectacle proposant des quadrilles et contredanses, suivi d'une présentation des costumes. Le samedi, un bal « comme à l'époque », où chaque danseur et danseuse, sous la direction de la maîtresse de danse, a pu montrer son savoir-faire et rivaliser d'élégance.

Si vous êtes intéressés par la danse et que vous souhaitez en apprendre les bases, le Quadrille du Val d'Amour serait ravi de vous faire découvrir notre groupe et la danse XIX° dans un esprit de convivialité. Venez nous rencontrer chaque mercredi, à 20 heures, salle des fêtes de Mont-sous-Vaudrey.

**Nous vous souhaitons une très belle année 2026, dansante bien-sûr !**

Facebook Valdamour Quadrille

## Retraite Sportive du Val d'Amour R.S.V.A.

**Pour les Seniors, par les Seniors !**

**Notre association permet de se maintenir en forme, en proposant de nombreuses activités, sans esprit de compétition, encadrées par 19 animateurs formés par la Fédération.**

**Elle nous réserve aussi de bons moments de convivialité !**

De plus en plus d'adhérents nous rejoignent. Aujourd'hui, nous sommes à présent 150. Et cette année, nous comptons 5 nouveaux animateurs et nous proposons 2 nouvelles activités !!!

**La marche douce**, destinée aux adhérents désirant marcher sur une distance plus courte.
C'est une sortie tranquille, sans difficultés où l'on prend le temps de se connaître et d'échanger !

**Activ'mémoire**, propre à la FFRS, propose des activités physiques combinées avec des jeux qui stimulent les fonctions cognitives, comme la mémoire, la concentration. Bref, elle permet d'entretenir la tête et les jambes !

Pour tout renseignement :

Présidente Joëlle Chamouton

Tel : 06 43 23 70 75

Site : **https:/www.rsva39.fr** ou **rsval39@gmail.com**

| | | | |
|---|---|---|---|
| LUNDI | **MARCHE DOUCE** (4 à 5 kms) | Place Louis Maire à Mont-sous-Vaudrey | 9h |
| | **RANDO 6/8** (6 à 8 kms) | Place Louis Maire à Mont-sous-Vaudrey | 8h45 |
| | **ACTIV'MEMOIRE** | Horaires et lieux à définir Démarrage au printemps 2026 | |
| MARDI | **SMS** - Section multi activités semiors | Salle des fêtes d'Ounans | 9h30 |
| | **MARCHE NORDIQUE** avec bâtons | Etang rouge | 8h30 |
| MERCREDI | **GYMN** | Salle des fêtes de Vaudrey | 9h groupe A<br>10h30 groupe B |
| JEUDI | **TAI CHI** | Salle des fêtes de Vaudrey | 9h débutants<br>2ème année |
| | | | 10h confirmés |
| | **DANSE** | Salle des fêtes de Mont-sous-Vaudrey | 16h débutants |
| | | | 17h confirmés |
| VENDREDI | **GRANDE RANDO** (9 à 15 kms) | Place Louis Maire à Mont-sous-Vaudrey | 13h30 |
| | **CYCLISME**<br>Casque et nécessaire réparation obligatoire | Parking Salle des fêtes à Mont-sous-Vaudrey | 13h30 débutants |
| | | | 13h30 ou 8h (été) confirmés |

# ANNUAIRE DES ENTREPRISES, ARTISANS ET COMMERÇANTS

## Commerces

| ALIMENTAIRE | | | |
|---|---|---|---|
| Boulangerie du Val d'Amour | 7 r Jules Grévy | 03 84 81 50 15 | facebook.com/tof.marcelino |
| Galmiche Nicolas | 7 r Général Grévy | 03 63 43 93 75 | |
| Domaine Ligier (Vignerons) | 7 rte de Poligny | 03 84 66 28 06 | domaine-ligier.com |
| Moulin du Val d'Amour | 5 r du moulin-Vaudrey | 03 84 81 50 33 | |
| Super U / Supermarché | ZA Bans | 03 84 81 53 58 | magasins-u.com |
| **BANQUE / ASSURANCES** | | | |
| Crédit Agricole | 11bis rte de Dole | 03 84 81 50 34 | credit-agricole.fr |
| La Banque Postale | 5 r Léon Guignard | 3631 | labanquepostale.fr |
| **RESTAURATION** | | | |
| Chez Claude et Odile | 1 r Turlu - Vaudrey | 09 81 85 73 01 | facebook.com/boussonclaude |
| Restaurant du Centre | 1 r Jules Grévy | 03 84 71 71 94 | |
| Kebab39 | 3 r Léon Guignard | 03 84 69 23 63 | |
| L'Authentique | Espace Grévy - Bans | 03 63 66 62 32 | |
| Le Château Grévy | 2 r Léon Guignard | 03 84 80 45 96 | chateau-grevy.fr |
| Les 3 Orchidées | 35 r Léon Guignard | 03 63 66 52 82 | |
| Les Epicuriens | 17 r du Dr Fortunat Pactet | 06 50 50 96 04 | |
| La Pizz'nocchio | 11 r du Dr Fortunat Pactet | 07 70 47 13 40 | facebook.com/lapizznocchio |
| **HEBERGEMENT** | | | |
| Les 3 Orchidées | 35 r Léon Guignard | 03 63 66 52 82 | |
| **COIFFURE / ESTHETIQUE** | | | |
| Armony coiffure à domicile | 20 r du Faubourg Vaudrey | 06 38 94 29 02 | |
| ETNA Coiffure | 8 rte de Salins | 03 84 82 74 48 | |
| LLB Coiffure | 26 r geai - Vaudrey | 06 48 56 92 63 | |
| Les ongles glam's de Julie | Espace Grévy - Bans | 06 29 60 43 79 | |
| Lyn'nails (soin à domicile) | 6 r de la Tuilerie | 06 34 33 80 49 | facebook/lynnails39380 |
| Ô 1001 Beauté | 8 r Léon Guignard | 03 84 71 79 40 | |
| Secret d'Couleur | 18 r Léon Guignard | 03 84 81 56 85 | |
| **AUTOMOBILES-GARAGES** | | | |
| Car Go / location | 8 rte de Salins | 03 84 71 73 29 | cargo.fr |
| FC Compétition | Ancien ch d'Arbois Bans | 03 84 71 15 11 | |
| FG Carrosserie | Espace Grevy - Bans | 07 65 18 57 34 | |
| Garage Comte Renault | 8 rte de Salins | 03 84 71 73 29 | |
| Garage Tisserand Citroën | 1 rte de Dole | 03 84 81 50 26 | |
| JB Carrosserie | 12 rte de Dole | 03 84 71 36 85 | |
| Sécuritest Auto contrôle 25 | ZA Bans | 03 84 80 12 63 | |
| STM AUTO | 5 bis r des poiriers | 03 84 81 16 95 | |
| VANLIBERTE | 18 r Jules Grévy | 06 76 87 86 35 | contact@vanliberte.fr |
| **STATIONS SERVICE** | | | |
| Avia | 8 rte de Salins | 03 84 71 73 29 | |
| Igol | 1 rte de Dole | 03 84 81 50 26 | |
| Super U | ZA Bans | 03 84 81 53 58 | magasins-u.com |

| TRANSPORT | | | |
|---|---|---|---|
| Bulle Taxi | 14 rte de Poligny | 06 09 34 70 99 | |
| Florine Taxi | 15ter rte de Poligny | 06 85 35 45 61 | taxi-gb.com |
| Taxi de la Loue | 2 r Marcel Aymé | 06 76 94 99 86 | |
| Taxi QC Bailly Sylvie | 22 r Jules Grévy | 06 58 44 60 86 | taxi-qc.business.site |
| Val d'Amour Taxi | 5 rte du Deschaux | 06 51 32 33 24 | |
| **DIVERS** | | | |
| Agence du théâtre/immobilier | 3 r Jules Grévy | 03 63 66 54 46 | agence-theatre.fr |
| Anime Party 39 / sonorisation | 2 r de la Tuilerie | 06 70 65 50 04 | |
| Atelier de l'Equinoxe Céramique | 10 clos Jules Grévy | 06 30 58 95 79 | atelierdelequinoxe.fr |
| Au Val Fleuri / fleuriste | 27 r Jules Grévy | 03 84 71 72 23 | |
| Aux jardins des Moniers paysagiste | 5 r Léon Guignard | 06 31 61 92 78 | |
| Auto-École Card Horizon | 20 r Jules Grévy | 03 84 79 01 46 | autoecolehorizon39.fr |
| Benoît Rousseau / sonorisation | r du Dr Gouhot | 06 33 65 65 31 | benoit.rousseau39@orange.fr |
| BORN'E TO BE ALIVE | | 06 60 92 54 03 | bornetobealive9@gmail.com |
| Bureau Tabac Presse | 8 r Jules Grévy | 03 84 71 72 78 | |
| Domaine Arc-en-ciel | 2 r Léon Guignard | 07 65 79 14 29 | contact@domaine-arc-en-ciel.fr |
| Eurex - Colis / coursiers | 2 r Léon Guignard | 06 14 28 81 27 | |
| Gauthier Confection / vêtements | 23 r Jules Grévy | 03 84 81 50 28 | |
| Interval Silos | rte de Belmont | 03 84 81 52 09 | |
| Jerome Paris / facteur d'orgues | 8 r Auguste Pointelin | 06 16 34 61 23 | |
| JMC Distribution | 7 r Vieille de Salins | 03 84 71 74 48 | |
| La Borne Photo Jurassienne | 19 r du milieu - Vaudrey | 06 20 89 59 31 | labornephotojurassienne @gmail.com |
| La toile de Rose / tisserande | 3 r d'Arbois | 06 65 40 78 49 | latoilederose.com |
| Ma Frip Boutik | 19 r Jules Grévy | | mafripmobile.bfc@gmail.com |
| Marion Patrick / sonorisation | 2ter r de Lançot | 03 84 81 58 69 | |
| Martin Armes / armurerie | Espace Grévy - Bans | 03 84 82 51 28 | martin-armes.fr |
| Notaire | 10bis r Jules Grevy | 03 84 81 55 50 | |
| Passion d'Arum / fleuriste | Espace Grévy - Bans | 03 84 81 41 05 | passiondarum.fr |
| Tanier / pompes funèbres | 36 r du Malvernois | 03 84 81 50 21 | pompes-funebres-tanier.fr |
| Coocooture/ couturière | 27 r Léon Guignard | 06 24 33 23 74 | |
| RC Services / électroménager | 27 r Jules Grevy | 03 84 81 50 39 | |
| Vap'Ana | Espace Grévy - Bans | 03 63 66 68 73 | |
| Val d'Amour motoculture | 17bis r Louis Guillaume | 03 84 51 80 08 | valdamourmotoculture @outlook.com |
| Wetzel Philippe / Chauffage | 12 r Armand Tisserand | 06 22 16 49 71 | wetzel.philippe@icloud.com |

## Entreprises

| | | | |
|---|---|---|---|
| 2F Alu | ZA Bans | 03 81 46 33 38 | 2fconstruction.fr |
| 2F Construction | ZA Bans | 03 84 71 72 35 | 2fconstruction.fr |
| Alias Conseil | 2 r Léon Guignard | 06 45 46 42 88 | |
| AMC / menuiserie charpente | 32 rte de Dole | 03 84 72 78 65 | espace-amc.com |
| Barmoy /couverture | 21 r du Malvernois | 06 38 48 09 35 | barmoy-etancheite-couverture.fr |
| Bati-Plans / maçon | 2 r Léon Guignard | 06 42 91 42 93 | |
| Beaubois / menuiserie PVC | ZA Pré Pitallier | 03 84 71 71 78 | sarl-beaubois.com |
| Bevrd / consultant | 2 rte d'Arbois | 06 81 53 55 74 | bevrd.fr |
| Chapuis Yohan / travaux agri | r des Hayes - Vaudrey | 07 62 31 53 30 | |
| Chauvin / construction bois | 2 imp Roch | 03 84 80 04 40 | constructions-chauvin.fr |
| Colalu / menuiseries pour pros | ZA Bans | 09 54 36 00 31 | colalu.fr |
| Curie Nego Bois / chauffage | ZA Pré Pitallier | 06 20 79 88 10 | |
| DBM / M-Energies Service | ZA Bans | 03 84 81 52 46 | dbm-chauffage.com |
| EASY-TEC / basculeur de charge | ZA Bans | 03 84 81 50 66 | easytec-online.com |
| Energy Nov | 19B rue Louis Guillaume | 03 84 71 59 59 | energynov.fr |
| Fondation Respire / materiel médical | ZA Bans | 03 84 80 07 09 | |
| Franki Fondation / BTP | 2 r Léon Guignard | 03 84 70 76 85 | |
| Frenot Ramboz / BTP | ZA Pré Pitallier | 03 84 81 54 18 | frenot-ramboz.fr |
| Galliache Laurent / BTP | 23ter r d'Aval - Vaudrey | 09 75 82 12 48 | |
| Gauthier Scierie | 13 rte de Dole | 03 84 81 50 51 | scieriegauthier.net |
| Gerriet D / travaux forestiers | 1 r de l'Espace Grévy | 07 89 45 46 04 | |
| Groupe Holtzinger / élagage | 7 rte du Deschaux | 03 87 08 04 45 | groupe-holtzinger.fr |
| JP Dausse / menuiserie | 2 pl de l'église - Vaudrey | 07 71 81 23 36 | |
| JG Métal / chaudonnerie | 2 r du cimetière | 06 76 40 15 37 | |
| Jura Conseil Elevage | 18 r Jules Grevy | 03 84 24 49 69 | |
| Jura Drone | B.P.10 - 39380 | 07 52 64 00 24 | juradrone.com |
| LFX / menuiserie charpente | ZA Bans | 06 89 52 60 49 | |
| MecaPreci SARL | rte de Dole | 03 84 81 50 74 | |
| MI Immobilier / maintenance immobilière | ZA Bans | 06 59 89 25 15 | maintenanceimmobiliere.fr |
| MJ Installation / plombier | 11 r Léon Guignard | 06 81 85 17 19 | |
| MP & FML / tournage fraisage | 19 r Louis Guillaume | 06 37 58 33 94 | |
| Mombobier Didier / cheminée | 18 r Armand Tisserand | 03 84 82 77 44 | mombobier.com |
| Nico Services 39 / broyage | 4 r du Malvernois | 06 33 99 32 02 | |
| PFB Bat / maçonnerie | 5 pl de l'église - Vaudrey | 06 74 42 75 92 | |
| Protet Pascal / terrassement | 2 rte d'Arbois | 03 84 81 57 84 | |
| Ravoyard SA | 11 rte d'Arbois - Vaudrey | 03 84 81 55 55 | ravoyard.fr |
| Ribeiro Antonio / maçonnerie | 9b r du Milieu | 06 85 82 77 12 | |
| RSP Europe | 8 rte d'Arbois | 03 84 70 05 01 | rsp-europe.com |
| Sécurité Jurassienne | 9 r général Grévy | 06 26 12 46 99 | securitejurassienne.com |
| Sylviculture Koehren | 24 r vieille d'Arbois | 06 63 01 81 53 | |
| SLTI / lunetier | 19 r Louis Guillaume | 03 84 80 46 97 | |
| Sodex Gridello / carrelage | 22 rte de Dole | 03 84 81 54 77 | |
| TOF'ELEC / électricité | 3bis r du Faubourg - Vaudrey | 09 81 65 88 90 | |
| TOTO le bon tuyau | 4 rte de Poligny | 06 62 27 36 79 | |

## Santé

| | | |
|---|---|---|
| **MEDECINS** | | |
| Dr Claire Carré<br>Dr Marie Pardon<br>Dr Valérie Samitier | 3 r Général Grévy | 03 84 81 50 19 |
| **- Maison Médicale du Malvernois**<br>Dr Christine Bourhis-Etienne<br>Dr Jean Mayaux | 14 r du Malvernois | 03 84 81 54 52 |
| Dr Mohammad El-Ouazzani | Espace Grévy - Bans | 03 84 82 19 79<br>09 61 65 75 29 |
| **- Clinique du Val d'Amour**<br>Dr Catherine Chey | Espace Grévy - Bans | 09 61 65 75 29 |
| **INFIRMIERS** | | |
| **- Maison Médicale du Malvernois**<br>Mélanie-Liliane Ambrosi<br>Virginie Jeannier<br>Virginie Maillot | 14 r du Malvernois | 03 84 81 54 52 |
| **- Cabinet Infirmier**<br>Elodie Bouclans<br>Pauline Gauthray<br>Doriane Gouhot<br>Corinne Guvon | 1 rte d'Arbois | 03 84 81 50 50<br>06 07 44 52 86 |
| Erika Demaret | 3 r Jean Bavilley | 06 12 91 09 66 |
| Soignons Humain Val d'Amour | 2 r Léon Guignard | 07 85 65 96 22 |
| **DENTISTE** | | |
| Catherine Sinturel | Espace Grévy - Bans | 03 84 79 24 14 |
| **EPITHESISTE ET LABORATOIRE DE PROTESES** | | |
| AERA SMILE | Espace Grévy - Bans | 06 24 07 43 47 |
| Anphi Dental | Espace Grévy - Bans | 03 84 80 16 30 |
| **GYNECOLOGUE** | | |
| Stéphane Cossa | Espace Grévy - Bans | 03 67 47 04 45 |
| **ECHOGRAPHIE GYNECOLOGIQUE** | | |
| Adeline Fournier | Espace Grévy - Bans | 03 67 47 07 80 |
| **IMPLANTOLOGUE ET CHIRURGIEN DENTISTE** | | |
| Mickaël Lumbroso | Espace Grévy - Bans | 03 84 81 08 23 |
| **OSTEOPATHE** | | |
| François Voitey | Espace Grévy - Bans | 07 70 26 15 20 |
| **MASSEUR-KINESITHERAPEUTE** | | |
| Florentin Curlier<br>Camille Bourgon | Espace Grévy - Bans | 03 84 69 22 69 |
| **PEDICURE PODOLOGUE** | | |
| Arnaud Desmare | 1 rte d'Arbois | 03 84 71 72 41 |
| **OPTICIEN** | | |
| Optique Girard | Espace Grévy - Bans | 03 84 69 25 36 |
| **PHARMACIE** | | |
| Lavrut-Dumon | 10 rte de Dole | 03 84 81 50 11 |
| **BIEN-ETRE** | | |
| Aurore Gauthier / soins énergétiques | 8 r des Hayes - Vaudrey | 06 33 76 79 27 |
| Carole Maître / hypnothérapeute | 1 ch des pas perdus | 06 98 87 31 15 |
| Ecole de naturopathie ENA & MNC | 2 r Léon Guignard | 06 67 61 98 29 |

# ANNUAIRE DES ASSOCIATIONS

| | | | | | |
|---|---|---|---|---|---|
| **ACCA : Association Communale de Chasse Agréée** | MONNIER Fabrice | 79 rte Nationale - Souvans | fabrice.monnier39@gmail.com | | **06 82 13 34 60** |
| **Amicale des donneurs de sang** | MATHIEU Jean-Marie | 1 r Dr Gouhot | jean-marie.mathieu21@wanadoo.fr | facebook.com/dondusangdole | **06 77 07 73 68** |
| **Amicale des pompiers** | KHARCHI Myriam | 13 rte de Dole | mkarchi@sdis39.fr | | **06 89 57 08 04** |
| **Amis de l'orgue** | CARTAUX Christelle | 11 clos Jules Grévy | lcartaux@free.fr | | **03 84 81 53 13** |
| **Anim'Mont** | GIRARD Joël | | dprjoelgirard@gmail.com | facebook.com/Anim'Mont | **06 64 80 59 90** |
| **Association de Sauvegarde de la Forêt (ASFM)** | PITET François | 5 r du Malvernois | asfm.39380@gmail.com | asfm39380.blogspot.com | **06 30 40 20 21** |
| **Associés Supporters Stéphanois du VA** | MAGDELAINE Christian | 7 r de l'hameçon | ch.magdelaine@laposte.net | | **06 95 62 47 64** |
| **Billard Club de Mont-sous-Vaudrey** | BOURILLON Olivier | 18 rue Jules Grévy | | billardclub.montsousvaudrey @gmail.com | **06 51 00 65 67** |
| **Boutique éphémère** | BONNOT Danielle | rue du cimetière | danielle.bonnot@free.fr | | **06 66 79 15 92** |
| **Chorale "Clair de Loue"** | PANNAUX Jacky | 11 r des agrilles - Bans | jpannaux@orange.fr | clairdeloue.over-blog.com | **06 31 47 27 17** |
| **Club Remue-Méninges** | *BARBE Martine* | 15 imp la routine - Tassenières | martine.barbe@wanadoo.fr | | **06 83 93 62 63** |
| **Club temps libre** | *PACTET Simone* | 6 r Marcel Aymé | simonepactet@gmail.com | | **06 74 25 63 32** |
| **Espace Grévy (commerçants)** | *BAILLY MAITRE Didier* | | espacegrevy@gmail.com | | **06 77 34 47 72** |
| **FNACA Anciens Combattants d'Algérie** | PONCET Guy | 3 rte de Poligny | nellyponcet@wanadoo.fr | | **03 84 71 71 83** |
| **Jura Highlands Pipes & Drums** | *MEYNIER Pierre* | 6 av Pasteur - Arbois | jurapipes@gmail.com | jhpad.fr | **06 86 66 76 72** |
| **Musicopathes** | *VALET Emeline* | 22 r Jules Grévy | musicopathes@gmail.com | | **06 37 68 92 15** |
| **Oulham (arts du spectacle)** | *MOLIN Arnaud* | | oulham@mailo.com | | **06 60 94 80 50** |
| **Paroisse** | *TUBEUF Robert* | 30 r turots - La Vieille Loye | robert.tubeuf@wanadoo.fr | | **06 83 08 55 04** |
| **Pétanque de MSV** | *CHEVANNE Stéphanie* | 30 r vieille d'Arbois | stephanie2.chevanne@gmail.com | | **06 78 79 24 02** |
| **Quadrille du Val d'Amour** | *HUMBLOT Serge* | 1 imp du pont noir | quadrilleduvaldamour@gmail.com | facebook.com/valdamourquadrille | **06 78 47 82 31** |
| **Retraite Sportive du Val d'Amour** | *CHAMOUTON Joëlle* | 3 clos Grévy | chamouton.joelle@orange.fr | | **06 43 23 70 75** |
| **Section Badmington** | *PISSELOUP Justine* | 14 rue de la Béchette | pisseloup.justine@orange.fr | tennismontsousvaudrey.clubeo.com | **06 89 69 07 09** |
| **Tennis** | PISSELOUP Justine | 14 rue de la Béchette | pisseloup.justine@orange.fr | | **06 89 69 07 09** |
| **Les Vétérans du Foot** | *MOMBOBIER Didier* | 18 r Armand Tisserand | didiermombobier@aol.com | | **06 78 98 46 30** |
| | | **CCSVA (Centre Culturel et Sportif du Val d'Amour)** | | | |
| **CCSVA** | FRAICHARD François | 13 r Jules Grévy | ccsva@laposte.net | ccsva.e-monsite.com | **03 84 80 02 98** |
| **BABY GYM** | LEBRUN Laurine | 6 r du Val d'Amour - Belmont | laurine.lebrun39@laposte.net | | **06 71 59 80 55** |
| **DANSE et DANSE AFRICAINE** | FONDARD Anne | 2 imp Biot | annefondard@yahoo.fr | | **06 82 83 09 34** |
| **FOOTBALL** | LAVIGNE Arnaud | | arnaudlavigne24@orange.fr | ccsvafootball.free.fr | **06 99 01 04 23** |
| **GYM TONIQUE + STRETCHING + RENFO MUSCULAIRE DE GASQUET** | FONDARD Anne | 2 imp Biot | annefondard@yahoo.fr | | **06 82 83 09 34** |
| **STEP / DANSE CARDIO** | FONDARD Anne | 2 imp Biot | annefondard@yahoo.fr | | **06 82 83 09 34** |
| **JUDO** | PELLETIER Yoann | | pelletieryoann@orange.fr | | **06 84 17 46 00** |
| **TENNIS DE TABLE** | MIGNOT Raphaël | | rafemma@live.fr | | **06 62 09 67 73** |
| **THEATRE** | PETITGUYOT Denis | r du moitié - Oussieres | lesacacias@live.fr | | **06 22 46 31 66** |
| **TRAVAUX MANUELS** | PIQUET Véronique | 18 rte d'arbois | piquet.vero@orange.fr | | **06 63 17 35 56** |
| **TWIRLING BATON** | ROBERT Damien | | robert_damien42@yahoo.fr | | **06 82 92 24 51** |

# Autres adresses

| | | | | | |
|---|---|---|---|---|---|
| **Collège Jules Grévy** | Principale | ROBEZ-MASSON Agnès | 1 place Jean Moulin | ce.0390997x@ac-besancon.fr | **03 84 71 76 22** |
| **APEC** | Parents d'élèves | MARILLIER Angélique | 20 rue du Malvernois | apec.msv@gmail.com | **06 29 48 16 06** |
| **Ecoles Elémentaire et Maternelle** | Directrice | PETITGUYOT Agnés | 11 rue Jules Grévy | ecole.mont-sous-vaudrey@ac-besancon.fr | **03 84 81 50 06** |
| **Ensemble pour nos enfants ( EPE)** | Présidente | CORNU Aurélie | | aurelie.lacroix88@gmail.com | **06 75 89 21 78** |
| **Centre de secours Incendie** | Chef de Corps | BRUEY Christophe | 1 ter Auguste Pointelin | cbruey@sdis39.fr | **06 63 69 45 57** |
| **MAISON DE RETRAITE "La Grangerie"** | Directeur | VILLEFRANQUE Jérémy | 2 route d'Arbois | | **03 84 69 19 48** |
| **MAISON DE RETRAITE "Les magnolias"** | Directeur | VILLEFRANQUE Jérémy | 1 Avenue de la Gare | | **03 84 81 50 03** |
| **E.T.A.P.E.S Le Foyer du Val Cuisance** | Directrice | TRILLARD Gwenaelle | 5 et 5 bis rue Vieille de Salins | gwenaelle.trillard@gpmsdoubsjura.fr | **03 84 82 20 76** |

# Liste des assistantes maternelles agréées

## Mont-sous-Vaudrey

| NOM | ADRESSE | PLACES | TELEPHONE |
|---|---|---|---|
| **BOURRACHOT Fabienne** | 30 rue Jean Bavilley | | **06 07 23 67 06** |
| **BUCHER Christine** | 9 rue Jean Bavilley | 4 | **06 88 60 39 60** |
| **CARDON Sylvana** | 18 route du Deschaux | 5 | **06 89 05 32 25** |
| **GARCIA Maryline** | 6 rue de la Tuilerie | 4 | **06 34 33 80 49** |
| **GERMAIN Aurélie** | 22 rue du Dr Gouhot | 4 | **03 84 71 94 30** |
| **MAGDELAINE Véronique** | 7 rue de l'Hameçon | 4 | **06 49 13 97 54** |
| **PAILLARD Carole** | 19 rue de la Gare | | **03 84 82 56 33** |
| **SCARATO Elodie** | 2 rue Marcel Aymé | | **06 61 47 99 06** |
| **TETU Magalie** | 5 chemin des pas perdus | 5 | **06 88 56 27 03** |
| **WURMSER Alexandra** | 6 rue du Moulinet | 2 | **06 30 76 97 47** |

## Bans

| NOM | ADRESSE | PLACES | TELEPHONE |
|---|---|---|---|
| **BERTRAND Manon** | 9 Impasse Georges Bouton | | **07 66 12 68 38** |
| **GIROUX Laetitia** | MAM A Petits Pas 17 Allée des Peupliers | | **07 82 91 94 14** |
| **GUICHARDON Caroline** | MAM A Petits Pas 17 Allée des Peupliers | | **07 82 91 94 14** |
| **NAUDEIX Florence** | 2 Impasse de Chenevières | 4 | **03 84 81 53 15** |
| **VILMINOT Anaïs** | MAM A Petits Pas 17 Allée des Peupliers | | **07 82 91 94 14** |
| **VOITEY Patricia** | 16 rue des Meix | 4 | **03 84 71 79 32** |

## Vaudrey

| NOM | ADRESSE | PLACES | TELEPHONE |
|---|---|---|---|
| **BALLON Charlotte** | MAM Les Ptits Z'hiboux 3 rue du Moulin | | **07 83 43 57 83** |
| **CARRE Armelle** | 1 rue des Hayes | 4 | **06 74 04 24 51** |
| **DE CASTRO Solène** | MAM Les Ptits Z'hiboux 3 rue du Moulin | | **07 83 43 57 83** |
| **GUEGUEN Béatrice** | 13 rue d'Aval | | **03 63 43 09 76** |
| **JURET Anne Marie** | 7 rue Turlu | 4 | **03 84 81 58 82** |
| **LAMBING Anaïs** | MAM Les Ptits Z'hiboux 3 rue du Moulin | | **07 83 43 57 83** |
| **MAGDELAINE Sonia** | 1 rue Geai | | **06 66 49 80 47** |
| **PROST Daisy** | 4 rue d'Arbois | | **06 60 20 25 37** |

## RAPPEL AUX INCIVILITES

**- Bruit de voisinage :** Savoir vivre ensemble c'est respecter son voisin. Veiller à ne pas émettre de nuisances sonores en dehors des plages horaires ci-dessous :

**Lundi au samedi** 8h-12h / 13h30-19h - **Dimanche et jours fériés** 10h-12h

Les nuisances sonores peuvent être sanctionnées lorsqu'elles constituent un trouble anormal **de jour comme de nuit.**

Selon l'arrêté préfectoral (n°2012073-0008), sont considérés comme bruits de voisinage liés au comportement, les bruits inutiles, désinvoltes ou agressifs, pouvant provenir notamment, sans que cette liste soit exhaustive (art 5) :

- De cris d'animaux
- De fêtes familiales
- De l'utilisation d'outils de bricolage, jardinage, appareils de diffusion sonore ou de nettoyage, appareils électroménagers,
- Du fonctionnement d'équipements individuels fixes (climatiseurs, pompes à chaleur, équipement de chauffage, de piscines ou de récupération d'eau…)
- De l'utilisation d'artifices,
- De l'utilisation des compresseurs,
- De comportements anormalement bruyants.

Pour l'appréciation de la nuisance due aux bruits de voisinage liés aux comportements, sont prises en compte la durée, la répétition et l'intensité. Le constat peut en être fait par les forces de police ou de gendarmerie, les maires ou tout agent communal commissionné ou assermenté, sans qu'il soit besoin de procéder à des mesures acoustiques. (art 8)

**- Stationnement gênant :** Bien se garer c'est aussi du civisme ! Se garer sur le trottoir oblige, les personnes âgées, les personnes à mobilité réduite, les poussettes, les enfants, à emprunter les voies de circulation, ce qui est dangereux.
Utiliser les places de parking afin de penser aux autres avant son propre confort.

**- Brûlage :** Le brûlage de déchets, y compris de déchets verts des jardins des particuliers est interdit toute l'année

**- Déchets :** Améliorons notre cadre de vie, ne jetons pas nos déchets sur la voie publique. Un chewing-gum par terre mettra 5 ans à se dégrader, une bouteille en plastique 500 ans, pensons à laisser à nos enfants une commune non polluée par de petits gestes qui peuvent être évités.

**- Pensez à rentrer vos poubelles extérieures !** Afin de faciliter la circulation sur les trottoirs, d'éviter que les bacs vides ne se déplacent sous l'effet des bourrasques mais aussi pour l'esthétique de nos rues, merci de penser à rentrer vos poubelles après le ramassage des ordures ménagères au plus tard jeudi matin.

**- Déjection canine :** Tout propriétaire de chien est tenu de ramasser les déjections de son animal sur l'espace public (trottoirs, espaces verts, aires de jeux...) Les crottes non ramassées, c'est une amende de 35€ !

## NAISSANCES

MIKO Helina, le 07-01-2025

SORNAY Alba, le 26-01-2025

NOIROT Kiara, le 15-03-2025

CARRE Léonce, le 21-06-2025

CALLIER Sacha, le 30-07-2025

TOUYARD-FAULEAU Oscar, le 18-07-2025

NOUROUDINE Smayine, le 29-07-2025

PERNET Maël, le 16-12-2025

WEILER Neela, le 17-12-2025

CROZE Apolline, le 21-12-2025

## MARIAGES

PLATEY Carole et BESNARD Quentin
le 17-05-2025

VUILLEMIN Cyrielle et LAJEUNE Victor
le 07-06-2025

AGOSTINI Mélina et SORNAY Dimitri
le 19-07-2025

GROSSMANN Ariane et BAUDUIN Geoffrey
le 19-09-2025

## DECES

PROVAIN Serge, le 22-12-2024

MUYS Yolande. le 27-12-2024

CHAUVIN Paolina, le 30-12-2024

PAILLARD Renée, le 28-01-2025

SALVADORI Michel, le 02-02-2025

CHARTON Micheline, le 24-02-2025

MARTINE Paulette, le 27-02-2025

KRAVTCHENKO Edwige, le 07-03-2025

RAULET Claude, le 04-04-2025

BOUQUET Josette, le 21-05-2025

MARAUX Gabrielle, le 04-06-2025

MOREL Eveline, le 04-07-2025

RIGOLEY Jean-Luc, le 10-07-2025

GEORGES André, le 22-07-2025

BAVEREL Ginette, le 11-08-2025

BIDEAUX Fabien, le 05-09-2025

PESSE-GIROD, Michel, le 07-10-2025

GAUTHIER Roger, le 14-10-2025

NOUVELOT Gilbert, le 20-11-2025

BAILLY Josiane, le 21-11-2025

## NUMEROS D'URGENCE

**SAMU : ..... 15**

**GENDARMERIE : ..... 17**

**POMPIERS : ..... 18**

**N° D'URGENCE : ..... 112**

**MEDECIN DE GARDE : ..... 3966**

**PHARMACIE DE GARDE : ..... 3237**

## DEFIBRILLATEURS

**3 défibrillateurs** sont disponibles sur la commune :

- à l'entrée de la **mairie**
- à l'entrée de la **salle des fêtes**
- à l'entrée du **stade**

## SERVICES PUBLICS

**TRESOR PUBLIC**

SGC de Poligny
(Service de Gestion Comptable)
4 rue du Champs de foire - BP 80139
39802 Poligny Cedex
Tel : 03-84-37-12-34
Mail : sgc.poligny@dgfip.finances.gouv.fr

---

**DECHETERIE**

Tel : 03-84-81-57-22

**Horaires hiver :**
mardi, jeudi, vendredi : 13h30-16h45
mercredi : 9h30-11h45
samedi : 9h30-11h45/13h30-16h45

**Horaires été :**
mardi, jeudi : 13h30-17h45
mercredi : 9h00-11h45
vendredi, samedi :
9h00-11h45/13h30-17h45

**Ramassage des ordures ménagères : bac bleu et gris**
mercredi semaine impaire

---

**LA POSTE**

**Horaires :** lundi : 14h - 16h
mardi, jeudi, vendredi : 09h-12h/14h-16h
mercredi : 09h-12h
samedi : 08h30-11h30

## GENDARMERIE

**BRIGADE DE MONT-SOUS-VAUDREY**

1 rue du Bief Michot
39380 Mont-sous-Vaudrey
Tel : 03-84-81-80-31
**Mardi, vendredi** : 14h00 - 18h00

---

**BRIGADE DE CHAUSSIN**

2 rue du Dr Briot
39120 Chaussin
Tel : 03-84-81-80-31
**Du lundi au samedi :**
08h-12h/14h-18h
**Dimanche et jours fériés :**
09h-12h/15h-18h

## AIDE SOCIALE

**Aline Duret, assistante sociale,**
vous accueille
dans le local attenant à la mairie
**Les mardis matin sur RDV**
Tel : 03 84 79 60 98

## SIRENE SAIP

Le **Système d'Alerte et d'Information des Populations**

retentit **tous les 1ers mercredis du mois**

afin de s'assurer de son bon fonctionnement.

En dehors de cet exercice mensuel, il alerte d'un **danger imminent** : accident industriel, catastrophe naturelle, inondation, feu de forêt...

## COLLECTIVITE

**MAIRIE DE MONT-SOUS-VAUDREY**

3, rue Jean Bavilley
39380 Mont-sous-Vaudrey
Tel : 03-84-71-71-92
contact@mont-sous-vaudrey.fr
**www.mont-sous-vaudrey.fr**
Du lundi au vendredi :
10h-12h/14h-16h
Samedi : 9h-12h **(uniquement sur rdv pour les pièces d'identités)**

---

**CC DU VAL D'AMOUR**

70, grande rue
39380 Chamblay
Tel : 03-84-37-74-74
contact@valdamour.com
**www.valdamour.com**

---

**MEDIATHEQUE DU VAL D'AMOUR**

14, rue Jules Grévy
39380 Mont-sous-Vaudrey
Tel : 03-84-80-01-44
mediatheque@valdamour.com
**https://mont-vaudrey-pom.c3rb.org**
Mardi : 15h-18h
Mercredi : 10h-12h/14h-18h
Vendredi 15h-18h
Samedi : 10h-16h

## BACS DE COLLECTE

salle des fêtes

Les bacs de collecte (verre et papier) sont disponibles sur les parkings de :

stade

*Un grand remerciement à toute l'équipe de bénévoles - Nos excuses par avance en cas d'erreurs ou d'oublis*